EL DIARIO PALENTINO

N.º REFUNDIDO 6.094

Fundado en 1882 y 1890

TELEFONOS
1353 REDACCIÓN
1526 IMPRENTA
2006 ADMINISTRACIÓN

EL DIA DE PALENCIA

Depósito Legal P—2—1958

(Franqueo concertado)

DIRECCIONES
DIRECCIÓN Y TALLERES: MAYOR, 147-151
APARTADO DE CORREOS, 17

DOMINGO 20 NOVIEMBRE 1960

EDICION MADRUGADA 1'20 pts.

20 DE NOVIEMBRE: "DIA DE LOS CAIDOS"

Un símbolo de predestinación española, en la muerte de José Antonio

La estampa no puede ser más vigorosa; no puede tener las tintas más recargadas; no puede aparecer más recia.

En el recuerdo se arracima la imagen vibrante, tremenda, rotunda, después de veinticuatro años.

Se trata de un capítulo que conocemos todos los españoles de las generaciones que nos encontramos en la encrucijada de esta actualidad española.

Está amaneciendo el veinte de noviembre de 1936. Hasta la gracia levantina de Alicante van a llegar las claridades por los ondulados lomos del Mediterráneo. El mar que tantas cosas buenas ha traído a nuestra Patria a través de los siglos, lleva en esta vieja mañana de hace veinticuatro años, simplemente la luz cotidiana, ordinaria, normal, de cada día.

Es suficiente. Puede haber en esta sencilla verdad un magnífico resorte de simbolismo.

En la hora temblante de la luz y la tiniebla retumbó la descarga, y se perdió en lo alto de los espacios y en la sinuosa bandeja líquida del mar.

Unos hombres morían por el santo y limpio ideal de Dios y de España. Entre ellos estaba José Antonio Primo de Rivera.

Era cuando iba a amanecer; y era a la vera del mar que trajo tantas cosas para España. ¿Hay en esta doble circunstancia alguna simbólica predestinación?, nadie puede impedir que —al amparo de ese halo poético que se mueve dentro de todo hombre— pensemos en que ello sea cierto. También España estaba «amaneciendo», en el lenguaje que el propio José Antonio enseñara a unas generaciones de héroes; y también para España estaban llegando muchas cosas buenas, que ella merecía y de las que ella estaba despojada.

¿Por qué no, pues, iba a haber en aquel 20 de noviembre un rotundo símbolo de predestinación?

Han pasado veinticuatro años, y los españoles de hoy, al chocar emocionalmente con el recuerdo de la fecha otoñal alicantina, continuamos creyendo en ese símbolo.

"Buques yanquis amenazan el Caribe", sensacionalismo de los periódicos y emisoras cubanas

Guatemala y Nicaragua solicitan que el "Tratado de Río" sea invocado contra Cuba

Ventiocho mil toneladas de armas han llegado a La Habana desde países comunistas

La Habana, 18. — (Crónica de la Agencia Efe, por Carlos Santaria, transmitida por Teletipo, exclusiva para EL DIARIO PALENTINO-EL DIA DE PALENCIA).

Buques yanquis amenazan el Caribe».

Esta frase ha inundado el espacio cubano durante horas. Las emisoras de radio y la Prensa de Cuba han lanzado las informaciones con caracteres sensacionales y en alguna ocasión se ha añadido que estos barcos de guerra tratarían de establecer contacto con guarniciones norteamericanas de la base de Guantánamo para llevar a cabo actos de agresión premeditados.

En el Ministerio de Asuntos Exteriores se ha sabido que entre los barcos enviados por los Estados Unidos se encuentra un portaaviones de cuarenta y dos mil toneladas, el «Shangrila» y se añade que en una fecha inmediata se unirá otro de esta clase que se encuentra ya a la altura de Panamá. El envío de una flota de guerra por Estados Unidos estaba tan en la mente de muchos dirigentes fidelistas que el anuncio oficial hecho en Washington ha servido para impulsar con fuerza poco menos que atómica el gran resorte de la propaganda fidelista.

En efecto. No se especifica si el envío de buques se ha realizado ante las apremiantes llamadas de socorro de los presidentes de Nicaragua y Guatemala y cuando se alude a estos presidentes se hace en forma depreciativa y dejando totalmente a un lado las normas más fundamentales de convivencia continental. Por otra parte, se subraya que el presidente electo Kennedy no ha sido informado por Eisenhower de esta decisión que, de momento, enciende las aguas del Caribe. En varios momentos de su campaña electoral, Kennedy mostró especial interés por las causas que habían permitido que el «fidelismo» tomara los caracteres que ahora tiene. En La Habana se pone en duda que el candidato demócrata triunfante sea partidario de las exhibiciones armadas como mejor medio para resolver una situación harto difícil. Esta es la razón por la que todas las culpas más que a Estados Unidos van dirigidas en estos momentos a la administración republicana que —como se dice en La Habana— ha venido apoyando a regímenes que de otra forma hubieran perecido.

En los centros militares de la isla ha sido dada la señal de alarma, y se han recrudecido las medidas de precaución. En algunas zonas costeras el oscurecimiento es total y las milicias han recibido órdenes de mantenerse en pie de guerra. No se trata de nada nuevo. Puesto que el estado de alarma viene siendo permanente. Sobre todo desde que hace unas semanas desembarcaron en Guantánamo los «marines» con el objetivo oficial de pasar un par de semanas en esta base norteamericana de Cuba.

En Guatemala, el presidente Ydígoras ha proclamado que la paz ha quedado totalmente restablecida, después de un fracasado golpe revolucionario mientras que de Nicaragua se tenían noticias en La Habana esta mañana a primera hora, en el sentido de que la zona fronteriza con la República de Costa Rica continuaba siendo «zona de perturbación». La presencia de los buques de guerra norteamericanos, en aguas del Caribe, se dice aquí, no ha de influir en la marcha de los acontecimientos que han de producirse necesariamente en fecha próxima. Cuba ha venido preparándose para este momento desde hace meses, «porque no puede permanecer de brazos cruzados mientras se ventila la suerte de países tan próximos a la isla».

No se ocultan las simpatías que cualquier movimiento de rebeldía en los citados países despierta en las filas gubernamentales. Por ello, la presencia de los barcos norteamericanos ha sido acogida como si equivaliera a que Estados Unidos han tomado partido por uno de los bandos: el contrario del Gobierno cubano. Se espera para esta noche una declaración del primer ministro Fidel Castro en torno a la nueva situación creada en el Caribe.

«ACTO DE AGRESION»

Sede de las Naciones Unidas, 19.—El ministro cubano de Asuntos Exteriores, Raúl Roa, ha señalado que la orden del presidente Eisenhower para que unidades de la Marina norteamericana patrullen por el Caribe, «constituye un acto de agresión».

Roa, en carta dirigida al presidente de la Asamblea General, Frederick Boland, acusa a Eisenhower de «intentar mantener en el poder a los regímenes dictatoriales de Guatemala y Nicaragua, a los cuales sólo amenazan conflictos de naturaleza interior exclusivamente».

«Este acto de fortaleza por parte del Gobierno imperialista de los Estados Unidos, constituye —como es obvio— una amenaza para la paz internacional y es una presión intolerable sobre los Gobiernos de Hispanoamérica, para obligarles a firmar acuerdos regionales, que ahora se preparan contra Cuba, basados en mentiras».

Roa terminó diciendo que la actitud norteamericana apoya la queja cubana planteada ya ante la ONU en el sentido de que los Estados Unidos proyectan atacar la isla, «lo que supone el primer paso hacia la intervención armada en Cuba».—Efe.

PETICION DE GUATEMALA Y NICARAGUA

Wáshington, 19. — Guatemala y Nicaragua proyectan solicitar que el «tratado de Río» sea invodado inmediatamente contra Cuba, alegando que existe una grave amenaza de agresión contra sus respectivos países, ha sido informado en círculos diplomáticos.

El Pacto de Río es el tratado interamericano de ayuda recíproca que se firmó en Río de Janeiro en 1947

(Continúa en última página)

El mejor museo español después del Prado

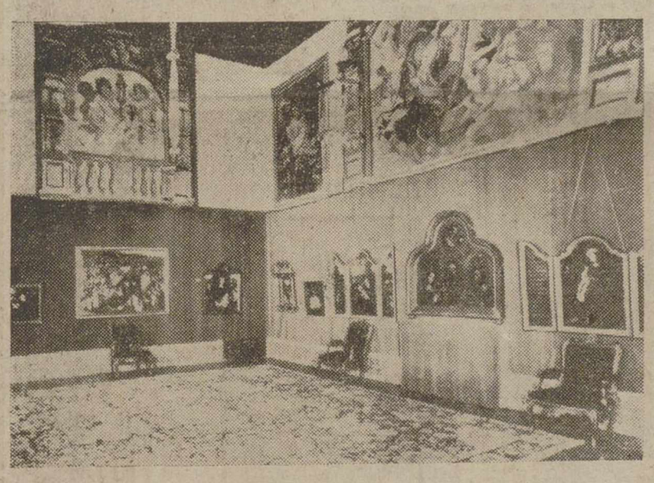

Madrid.—A menos de cien metros de la Plaza del Callao, en la Gran Vía madrileña, se levanta el Convento de las Descalzas Reales, que data del siglo XVII. En él se albergan numerosas riquezas artísticas, pinturas de Rubens, Zurbarán, Moro, Sánchez Coello, Lucas Jordán, etc., tapices, muebles, joyas y ornamentos de los siglos XVI, XVII y XVIII, acumulados por las personalidades de la Casa de Austria, muchas de las cuales profesaron en dicho Convento y que han sido conservadas intactas por la Congregación religiosa que actualmente lo ocupa. El Patrimonio Nacional, al que pertenece, lo ha convertido en Museo, que será inaugurado el próximo día 22, y que por los valiosísimos tesoros que guarda, ya ha sido considerado como el mejor museo español después del de El Prado. En la foto: Una vista de la sala de pinturas flamencas

(Foto Cifra Gráfica)

Colaboradores de DIARIO-DIA

PERSPECTIVAS DE TEATRO

Por Leopoldo Rodríguez Alcalde

Se ha iniciado la temporada teatral que, como de costumbre, presenta un importante porcentaje de producciones extranjeras, muchas de ellas positivamente interesantes. Sin duda, es cada vez mayor el loable afán que siente el público español por hallarse al tanto de las abundantes novedades escénicas que, contra todas las previsiones pesimistas renuevan el repertorio mundial; la mayor parte de los autores contemporáneos dignos de atención han llegado a España, a través de los inteligentes esfuerzos de los teatros de cámara, o por medio de las compañías habituales. Sería más grato, por supuesto, que la participación de los autores españoles fuese mayor, pero ya que hasta la fecha no es muy cuantiosa —aunque sí bastante más apreciable de lo que muchos creen—los intentos de elevar el nivel de nuestra escena mediante la presentación de las más significativas obras actuales, son merecedores de todo aliento.

Hoy nuestro público conoce mucho de lo mejor, o al menos lo más aplaudido, que se representa en las grandes capitales teatrales, como París o Nueva York. Puede observarse que su gusto se muestra muy reacio ante las manifestaciones de «Teatro Intelectual» en que predominan los valores poéticos o trascendentes con mengua del movimiento escénico: teatro de Claudel, de Giraudoux, de Elliot o de Montherlant. Los espectadores españoles siguen fieles al teatro de acción y de situaciones y por eso sus mayores sufragios corresponden a obras como «La muerte de un viajante», donde el valor artístico se acompaña de refinada habilidad teatral. Parece que el teatro norteamericano, dinámico, intenso, audaz y bien manejado, se encuentra muy cerca de la sensibilidad de nuestras salas.

Pero es difícil que, entre tanta buena mercancías, no se introduzcan algunos gramos, y aun kilos, de contrabando. No hay que extasiarse demasiado ante cuanto nos mandan de más allá de las fronteras: si entramos en comparaciones no es difícil descubrir en varias pretendidas obras maestras una simple destreza de artesano, que no queda muy lejos de los trucos efectistas de Echegaray... o de Adolfo Torrado. Algunas comedias resonantes, que en la escena deslumbran con sus fogonazos de artificio, revelan en la lectura detenida la escasa solidez de su armazón: algo de eso podríamos decir de «Panorama desde el Puente», de «La rosa tatuada», de «The y simpatía», por no citar otras muchas piezas que en su día recibieron espaldarazo mundial, gracias a esa habilidad exterior que surte efecto en todos los públicos, por muy refinados que los creamos. Y la mayor parte de las «comedias brillantes» que autores cosmopolitas nos sirven no son superiores a lo que en el mismo género realizan, con indiscutible ingenio, algunos finos comediógrafos españoles, como Joaquín Calvo Sotelo, Miguel Mihura, José López Rubio o Víctor Ruiz Iriarte. La etiqueta extranjera suele anunciar buen género... pero no la aceptamos por infalible.

Exclusiva para EL DIARIO PALENTINO-EL DIA DE PALENCIA

(Prohibida la reproducción)

S. E. el Jefe del Estado y su esposa inauguran el parador nacional de Arruzafa

Ha sido construído en la finca que fué residencia de recreo de los últimos califas cordobeses

Miles de cordobeses tributaron a Sus Excelencias un clamoroso recibimiento

Córdoba, 19. — S. E. el Jefe del Estado y su esposa, han inaugurado el Parador Nacional de la Arruzafa, construído por la Dirección General de Turismo en la finca del mismo nombre, que fué en tiempos residencia de recreo de los últimos Califas cordobeses.

A las dos y media de la tarde, llegaron al Parador S. E. el Jefe del Estado y su esposa, acompañados por el Ministro de Agricultura; segundo jefe de la Casa Civil e Intendente, don Fernando Fuertes de Villavicencio y ayudante de servicio.

A la entrada de la ciudad de Córdoba fueron objeto de calurosas demostraciones de entusiasmo por parte de miles de personas que presenciaban el paso de Sus Excelencias. En la puerta del Parador fueron recibidos por el Ministro de Información y Turismo, señor Arias Salgado; Obispo de Córdoba, don Manuel Fernández Conde; el Gobernador civil, señor Barquero; alcalde, señor Cruz Conde; presidente de la Diputación, señor Cabello de Alba y el Gobernador militar, señor Pérez de Sevilla; director general de Turismo y otras personalidades.

El Obispo de Córdoba bendijo el Parador y después el Caudillo y su esposa, con los Ministros y demás personalidades de su séquito, hicieron una visita a las magníficas dependencias. Poco después almorzaron en compañía de los Ministros y demás personalidades y al terminar recorrieron el Parador.

En la planta baja hay un gran vestíbulo que tiene como fondo el acceso a una gran terraza sobre un amplio huerto de naranjos, que se asoma a la campiña de la ciudad. Dispone el Parador de pista de tenis, frontón y golf en miniatura. En uno de los lados de la terraza hay un patio-jardín con bellos surtidores. Al fondo del vestíbulo parten dos alas que dan también a la gran terraza. En la de la izquierda está el comedor y un gran salón y en el de la derecha dos grandes salones. El edificio tiene cuatro plantas con cincuenta y seis habitaciones, dobles, en total, orientadas todas ellas al Mediodía; todas tienen su terraza individual. Una modernísima instalación de aire acondicionado con reguladores en cada habitación, garantiza una temperatura agradable en toda época. En los semisótanos están instalados los servicios de cocina, office, cámara, etc.

El Caudillo se mostró muy satisfecho por esta nueva realización del Ministerio de Información y Turismo, que en gusto y comodidad está a la altura de los mejores establecimientos del mundo. En los últimos años la Dirección General de Turismo ha construído además de éste de La Arruzafa, los Paradores de El Ferrol del Caudillo y el de Las Cañadas del Teide y los Albergues de Ribadeo, Tordesillas y Villafranca del Bierzo. En un futuro próximo serán ampliados los Paradores de Balén y Benicarló y la Hostería de Golf de Torremolinos se convertirá también en un gran Parador.

El Caudillo y su esposa permanecieron un rato en la gran terraza, que ofrece una magnífica vista panorámica de la ciudad y la campiña de Córdoba y después de despedirse de las autoridades, abandonaron el gran Parador de la Arruzafa.—Cifra.

CARACTERISTICAS DEL NUEVO PARADOR NACIONAL DE LA ARRUZAFA

El parador nacional de la Arruzafa se encuentra situado en la falda de tal nombre, a dos kilómetros de Córdoba, en la carretera de las Ermitas. Dicha finca fué residencia de placer de los últimos califas cordobeses. Tiene una maravillosa vista sobre la ciudad y la campiña. La finca es de forma trapezoidal alargada en dirección sur y el acceso a la misma se hace por la fachada norte del parador, dejando libre la principal al mediodía, para salones de estancia y comedor.

Actualmente terminado el parador se proyectan instalaciones deportivas compuestas de club-vestuario, piscina y pista de tennis y frontón, todo ello adaptándose al movimiento del terreno y cuidando especialmente de salvar el arbolado existente que constituye un excelente huerto de naranjos. El edificio adopta la forma de un bloque rectangular de cuatro plantas de dormitorios, estrecho y alargado, en dirección este-oeste, que se apoya en un basamento —la planta noble— de mayor anchura y avanzado hacia mediodía. La planta baja está destinada a salones y recepción,

(Continúa en última plana)

El triunfo conservador en las islas Riu Kiu se considera como un desquite norteamericano del fracaso del viaje a Tokio de Eisenhower

Se cree que las elecciones japonesas del domingo reforzarán las posiciones del actual Gobierno

HONG KONG.—(Crónica especial para Agencia FIEL, por Raffaello Vadalli).

Existe satisfacción entre las autoridades norteamericanas en el Japón por la victoria electoral de los liberal-demócratas en las islas Riu Kiu. Esta afirmación de las fuerzas del actual Gobierno japonés reviste gran importancia en el marco de la situación creada en el Japón a partir de los tumultos de mayo y junio pasado. La Asamblea de las islas Riu Kiu se compone de 29 escaños. La situación anterior era la siguiente: liberal-demócratas, 14 puestos, socialistas, 10 y comunistas, 5. Como resultado de las elecciones pasadas, los liberal-demócratas obtienen 22 puestos, ganando 8, los socialistas descienden a 4 y los comunistas se quedan con uno. Hay todavía dos puestos sin atribuir.

Por consiguiente, los conservadores han obtenido una victoria inequívoca que se interpreta como una demostración de la confianza del millón de habitantes de estas islas en los Estados Unidos y en su política. Cuando en mayo pasado comenzaron las manifestaciones contra la renovación por diez años más del pacto de seguridad nipo-americano, también se registraron muchas protestas en las Riu Kiu. Con ocasión de la forzada cancelación de la visita de Eisenhower a Tokio, el alto comisario norteamericano en las islas dirigió un mensaje personal a la Casa Blanca pidiendo que los fondos norteamericanos a las Riu Kiu no se suprimieran o disminuyeran.

El alto comisario, general Donald P. Booth, y el administrador civil, general John G. Ondrick, en lugar de practicar en la isla una política "dura", procuraron mostrarse conciliadores. Esta postura positiva influyó decisivamente en el mejoramiento de la atmósfera. Por consiguiente ,la victoria de los liberal-demócratas se interpreta como una victoria norteamericana y un desquite del fracaso diplomático motiva por la anudación de la visita de Eisenhower.

¿Será esta victoria un indicio de lo que va a suceder en las elecciones del próximo domingo? Esta ha sido la primera consulta electoral celebrada después de la dimisión de Kichi y del asesinato de Asanuma. La campaña electoral ha sido hasta ahora muy enconada, sobre todo desde el lado de la oposición, a la que no han faltado motivos de agresividad. Aunque los acontecimientos de los últimos meses hagan previsible un reforzamiento socialista, son muchos los observadores políticos que opinan que los liberal-demócratas conservarán y tal vez reforzarán sus posiciones. Las elecciones de las islas Riu Kiu alientan esta esperanza, aunque no debe atribuirse un excesivo peso a sus resultados. Los isleños son influídos sobre todo por la situación local y sus vínculos con el resto del Japón son escasos. El Japón ha conservado sobre las islas Riu Kiu solamente una "nuda soberanía" que es más bien un título jurídico vacío de todo contenido práctico. Las islas están bajo el control total de los Estados Unidos según el tratado de paz con el Japón.

El control de los Estados Unidos se extiende además sobre las islas Borodino, Bonin y otras menores. Wáshington ha construído aquí numerosas bases militares que constituyen un bastión avanzado de occidente sobre la China comunista. Hay casi 33.000 soldados norteamericanos en las islas, 47.000 de cuyos habitantes trabajan en las bases norteamericanas. Los Estados Unidos han practicado además una amplia política de elevación del nivel de vida y cultural bajo el signo de la libertad. No obstante, los actos y decisiones de la Asamblea local están sujetos al veto del alto comisario.

Don Juan Antonio Suanzes, Medalla de Oro de Sevilla e hijo adoptivo de la ciudad

Sevilla, 19. — El alcalde don Mariano Pérez de Ayala ha impuesto la Medalla de Oro de la Ciudad, que lleva implícita la declaración de hijo adoptivo, al presidente del Instituto Nacional de Industria, don Juan Antonio Suanzes, Marqués de Suanzes, en acto solemne celebrado a mediodía en la Sala capitular de las Casas Consistoriales.

Leída por el secretario el acto por la que se concede al señor Suanzes la más alta distinción que Sevilla otorga, el alcalde procedió a imponerle la Medalla entre los aplausos de los asistentes.

El alcalde glosó con breves frases la significación del acto.

A continuación, el Marqués de Suanzes dió las gracias al alcalde y a la Corporación, así como al Ayuntamiento anterior que le concediera la alta distinción.

El señor Suanzes fué largamente aplaudido y muy felicitado.

Acto seguido, don Juan Antonio Suanzes y demás autoridades y personalidades se dirigieron a los astilleros de la empresa nacional Elcano, donde se efectuó la botadura del barco «Monte Crujero», de veinte mil toneladas, el mayor que se bota en estos astilleros andaluces, actuando de madrina doña Pilar Ariza de Boado.

Planean la transferencia presidencial de poderes

Wáshington.—Clark Clifford, a la izquierda, enlace del presidente electo Kennedy, y el Mayor General Wilton B. Persons, ayudante jefe del presidente Eisenhower, fotografiados durante su reunión en la Casa Blanca, para planear la transferencia de poderes entre la presente administración y los demócratas. Clifford fué un especial consejero del presidente Truman.—(Foto Cifra Gráfica)

Timoner firma autógrafos

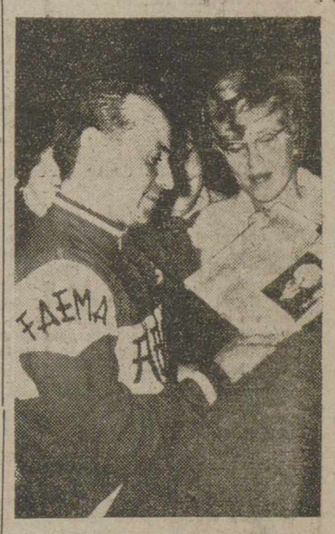

TIMONER FIRMA AUTOGRAFOS

BERLIN. — El español Guillermo Timoner, campeón del mundo en su especialidad de ciclismo tras moto, actúa estos días en el Deutschland Halle berlinés. En la foto, el campeón mundial firma autógrafos

(Foto Europa-Press)

Use siempre cerillas. No es sólo un buen consejo... ¡Puede resultar un negocio!

M.C.D.2022

PALENCIA AL DIA

Campaña

Se ha iniciado la suscripción «Pro Campaña de Navidad». Nuestras primeras autoridades civil y eclesiástica, abren la misma. Como todos los años. A la cabeza de la benemérita iniciativa. Predicando con el ejemplo.

Pocas campañas más hermosas que esta de Navidad. Inspirada en el amor al prójimo, por amor de Dios. Cuando las horas son especialmente gratas; cuando en todos los hogares se rinde culto a la familia, culto al amor; cuando el mensaje de los ángeles parece caer, bendito, sobre los hombres de buena voluntad, es cuando éstos más deben estar al lado de su prójimo. Son días de santo júbilo. Y ninguna casa, ninguna familia debe estar al margen de esta felicidad que tiene para hacerse, la cristiana conmemoración de la Natividad del Señor.

Pero hay familias necesitadas. Y en este año en que las cosas del agro no fueron tan prósperas como se apetecía, con las desagradables consecuencias económicas que ello ha tenido para algunas esferas del trabajo, las necesidades quizá sean mayores. Caritativo, fraterno es salir a su paso y ponerlas en la medida de lo posible; sobre todo en estos días particularmente hermosos, sobresalientemente fraternos de la Pascua Navideña.

Para que así sea, para que en todos los hogares haya en tales benditas horas la alegría y el amor, se abre esta suscripción, que tiene cada año esta noble reiteración.

Las primeras partidas están fijadas. Ellas marcan la pauta. Cada familia puede comprar también un poco de felicidad ajena, con sólo acudir a engrosar la suscripción.

Celebró sesión el Ayuntamiento, en la noche del viernes. Entre los asuntos tratados, y ya dentro del turno de ruegos y preguntas, destacó la petición de un concejal, sobre necesidad de desembarazar una calle palentina, recientemente pavimentada, de una verdadera invasión de escombros y materiales de construcción.

La petición viene oportunamente. No es la primera vez, y tampoco será la última, que algunos contratistas, creyendo que todo el monte es orégano, ponen los materiales de derribo en la calzada, sin importarles un comino que el tránsito de vehículos y de viandantes se interrumpa o dificulte, y que la calle tome un cariz más a tono con un estercolero que con una vía pública.

Creemos que hay ordenanzas bien explícitas a este respecto de ocupación legal e ilegal de la vía pública. La legal, en todo caso, paga su buen arbitrio; y la ilegal, su buena multa. Apliquemos en este caso lo que corresponda. Todo, menos permitir que la calle sea convertida en una propiedad privada, y, mucho menos, en un muladar. Para el descombro, utilícense los carros y camiones convenientes. Para el situado de materiales, el solar acotado propio, dejando libre la calle. Todo lo demás es ir contra lo estatuido.

Esperemos que esta calle (algunas denuncias nos llegaron repetidas veces por esta cuestión), quede inmediatamente desembarazada de cascotes y barros; y, si pudiera ser, de excesivos aparcamientos de camiones, pues (echen un vistazo a las rúas laterales a la Avenida de Valladolid), con unas cosas y con otras, los vecinos están echando mucho de menos las alas de un Icaro, o, por lo menos, de un Superman de esos que salen en las revistas infantiles, para poder salir de aquel laberinto, aunque sea volando.

CARTELERA

TEATRO PRINCIPAL

Sesiones a las 5, 7'45 y 10'45 noche, presenta el estreno extraordinario de «La mano izquierda de Dios». Una película impresionante. Maravillosa.

CINE OTERO

«Ligeramente escarlata», tecnicolor (John Payne, Arlene Dahl, Rhonda Fleming), y «La muchacha de la Plaza de San Pedro» (Vittorio de Sica, Walter Chiari, Susana Canales).

CALIFICACION MORAL:

«El puente» (3R); «La mano izquierda de Dios» (3R); «Tú, Kimi y yo» (2); «El hotel de los conflictos» (5); «Todos pueden matarme» (3); «Maribel y la extraña familia» (3R); «Notre Dame de París» (3R); «Cadetes del aire» (2); «Cenizas bajo el sol» (3); «Juegos de niños» (3); «Ligeramente escarlata» (3); «La muchacha de la Plaza de San Pedro» (3).

Los números que figuran entre paréntesis al final de cada obra, expresan la calificación moral dada por la «Oficina de Espectáculos» dependiente de la Comisión Episcopal de Ortodoxia y Moralidad: 1: Todos incluso niños.—2: Jóvenes.—3: Mayores.—3-R: Mayores con reparo.—4: Gravemente peligrosa.—5: Sin calificar.

PLASTIFILM
(MARCA REGISTRADA)
Para soldar las roturas de planos de papel vegetal y de toda clase en delineación, y los de pergamino, tela, cuero, etcétera, sin sintas ni parches
De venta en
I. G. DIARIO-DIA
PALENCIA

Campaña de Navidad y Reyes

Llamamiento del Gobernador Civil y Obispo de la Diócesis, a los palentinos

Es práctica antigua de nuestra Iglesia y de los pueblos cristianos unir, en sus grandes solemnidades religiosas, las manifestaciones de piedad con la caridad hacia el prójimo, pues no en vano esta virtud, sal y condimento del espíritu, es el sello divino de las almas que han hecho del Evangelio la norma de su vida.

Así lo hicieron siempre los palentinos por impulso natural de su fe.

De modo especialísimo en las fiestas del gran misterio de la Natividad del Señor, la fecha más luminosa de nuestra religión, todos los años se alzó en nuestro ambiente social, una verdadera movilización de los corazones, larga y generosa, que al llevar alegría a muchos hogares puso de manifiesto una auténtica hermandad cristiana.

Nos complacemos una vez más en llamar a los palentinos a formar con entusiasmo en la Campaña de Navidad del año actual.

Las mismas dificultades de nuestros tiempos, hijas de las circunstancias en que se desenvuelve el mundo, que a todos alcanzan con su peso, lejos de replegar al cristiano y encerrarle dentro de sí mismo, deben sacudir su espíritu con llamadas más urgentes y abiertas en beneficio de aquellas familias que con mayor rigor y dureza son víctimas de la necesidad.

Difícilmente hallaremos fórmula viva más cristiana de asociarnos al profundo y hermoso sentido de nuestras fiestas del Nacimiento de Cristo que iluminando algunos hogares con la visita generosa de nuestra caridad.

Palencia, 19 de Noviembre de 1960.

VICTOR FRAGOSO DEL TORO,
Gobernador Civil y Jefe Provincial del Movimiento

✠ JOSE,
Obispo de Palencia

CAMPAÑA DE NAVIDAD Y REYES 1960

DONATIVOS RECIBIDOS

	Pesetas
Excmo. Sr. Gobernador Civil	10.000
Excmo. y Rvdmo. Sr. Obispo de la Diócesis	10.000
Jefatura Provincial del Movimiento	10.000
Cáritas Diocesana	10.000
Suma y sigue	40.000

NOTA.—Los donativos se reciben en la Habilitación del Gobierno Civil, Jefatura Provincial del Movimiento y en todas las entidades bancarias de la capital.

Celebra sesión la Permanente Municipal

Se despacharon asuntos de trámite

El viernes, a las ocho y cuarto de la noche, se reunió en sesión ordinaria, la Comisión Permanente del Ayuntamiento. Presidió el primer teniente de alcalde, don Isidoro de Fuentes Castells, asistiendo los concejales señores Sáenz de Miera Delgado, Ramírez Sevilla e Izquierdo Ruiz, así como el secretario e interventor accidentales, señores Cepeda Martínez y Gutiérrez Vega.

OBRAS. — Se concedieron licencias para ejecutar obras a los siguientes peticionarios: don Carlos Blanco, don Andrés González, doña María y doña Fidela Gutiérrez Maestro, don Pedro Martínez, don Secundino Sendino, don Eulogio López, doña Manuela Manrique, don José Villanueva, doña Enriqueta Boadilla, don Francisco González, don Gil Garrachón, doña Gabina Hernández, don Julio Cuesta, don Gonzalo Moreno, don Alfonso Peña, don Rafael Martínez Almeida, don Francisco Aragón, don Eutimio Fernández Bartolomé, don Teodoro Marcos, doña Basilisa Aguado y don Ramón Cidón.

Se desestima la petición formulada por don Manuel Sánchez Antolín, para construir un edificio en la calle Mayor, por no reunir la construcción proyectada las dimensiones mínimas de fachada requeridas.

Visto el escrito formulado por el Presidente de la Excma. Diputación Provincial, instando autorización para trasladar uno de los torreones del Palacio Provincial, de forma que haga esquina con la calle de Berruguete y la Plaza de Abastos, se lamenta no poder acceder a la petición, pues la colocación del mencionado torreón según se refleja en el plano correspondiente, avanzaría bastante sobre la actual acera de la calle de Berruguete, obligando a reducir considerablemente aquélla, o a trazar un quiebro que daría angostura a la calle.

La petición en cuestión podría volverse a considerar, si se modificase el plano, en el sentido de retranquear el torreón, para que no se perjudicara la actual línea de la acera.

A don Basilio Herrero Alonso, se le autoriza el rebaje de bordillos que interesa, debiendo ser realizada la obra bajo la dirección técnica municipal y por obreros municipales.

A Auto-Repuestos Palencia, se le autoriza la pintura de unas franjas en la entrada de un local sito en la Avenida de Santander y colocación de un rótulo.

CEMENTERIO. — Se concedieron propiedades de sepulturas a doña María López, don José Luis Guzmán, doña Marcelina Muñoz, don Ignacio Prieto, doña Catalina Quintano, don Eladio Zamorano, don Luis Antolín, doña Juliana Pedrosa, don Bernardo Gómez, doña Victorina Brezo y doña Honoria Fraile.

HABITABILIDAD. — Se concede la licencia de habitabilidad que interesa don Basilio Rodríguez Castilla, para un edificio de nueva construcción sito en la calle de Julián Díez.

PERSONAL. — Se concedieron varios anticipos a empleados y obreros municipales que los interesan.

PLUS VALIA. — Aprobáronse los expedientes de doña Antonia Alonso, Sociedad Mercantil Anónima Postelectrica, don Cipriano Illera, doña Antonina Alonso, don Martiniano Castrillejo, don Rufino Hompanera, doña María de los Angeles Martín y don Víctor Martín, don Leonardo Villacorta, y don Aquilino García Pastor.

DEVOLUCION. — Conocido escrito de doña Vicenta Acitores, instando devolución del arbitrio devengado por concesión de licencia para realización de obras, y vistos los informes, se accede en parte, devolviéndose la cantidad resultante tras de haber descontado el 20 por ciento correspondiente a las obras realizadas.

ALUMBRADO. — Visto el escrito formulado por varios vecinos del barrio de San Ignacio, instando colocación de puntos de luz en la prolongación de la calle Las Palmas, se acuerda no acceder, por estar sujeta dicha instalación a un plan general del barrio; sin perjuicio de permitir en precario la instalación pretendida, a costa de los peticionarios.

CONTRATACION. — Conocido pliego de condiciones facultativas formulados para el aprovechamiento de pastos del Monte «El Viejo», queda sobre la mesa hasta conocer unos informes previos.

Habiendo resultado desierta la subasta para el aprovechamiento de leñas del Monte «El Viejo», se acuerda anunciar segunda subasta con el mismo tipo.

RECLAMACIONES FISCALES. — Don Cipriano González Pastor interesa la devolución de 200 pesetas de un recibo que ha satisfecho por un total de 591'50, y, previos los informes, se accede a lo interesado.

Por don Virgilio Polo Dueñas se reclama contra recibo girado por falta de limpieza de chimeneas, correspondiente al año 1959, y vistos los informes, se accede a la reclamación.

Por don Miguel Cabeza Cuesta se eleva otra reclamación contra un recibo girado por inspección y vigilancia de establecimientos, y la devolución de las 500 pesetas satisfechas por este concepto, no accediéndose, en virtud del informe emitido al respecto.

Otra reclamación de don Daniel Gutiérez Alonso, contra recibo girado sobre toldos correspondiente al año 1959, se resuelve en forma denegatoria, conforme a los informes emitidos.

Visto el escrito suscrito conjuntamente por don Fernando Franco y don Domiciano Casañé, en el que instan se ordene la anulación de una notificación de ingreso de 500 pesetas, por el arbitrio sobre el uso del escudo de la ciudad en su productos textiles, haciendo constar que no han hecho uso de dicho escudo, se acuerda pasar el asunto a informe del oficial mayor letrado.

VARIOS. — Por el concejal señor Izquierdo Ruiz, se expone la necesidad de requerir al contratista de unas obras en la calle del Dr. Díaz Caneja, para que proceda inmediatamente a retirar los escombros depositados sobre dicha calle, fuera de las vallas de protección de la construcción, pues contraviene con este depósito las ordenanzas al respecto sobre vía pública, entorpeciendo notablemente el tránsito y produciendo perjuicios en la propia calle, recientemente pavimentada, exigiéndosele las responsabilidades que pudieran corresponderle.

Así se acuerda.

Sin más asuntos de qué tratar, se levantó la sesión a las diez y cuarto de la noche.

¡¡MADEREROS!!
Compramos tablón NOGAL, ABEDUL, ALISO, CHOPO. Precios afinadísimos. Pago contado. Paseo Atocha, 15. — MADRID

SUCESOS LOCALES

SUMA Y SIGUE...—A nuestra ciudad se vino el vecino de Villamuriel, Juan Alonso Salvador, de 35 años, casado, mecánico de profesión y cuando en la calle Mayor contemplaba distraído unos escaparates, se le acercó una señora de unos 40 años, alta, morena, vestida con un traje sastre, quien sin más preámbulos, le preguntó, al tiempo que le mostraba un billete de 25 pesetas, un poco roto:

—Por favor, ¿es válido este billete? Es que soy hospiciana y me he encontrado un fajo de billetes de mil, que aquí tengo, y desearía cambiarlos. Si usted quisiera hacerlo, yo le recompensaría.

No había respondido aún el de Villamuriel, cuando terció en la conversación otro desconocido, a quien la «hospiciana» propuso asimismo el «negocio» del cambio. Aceptaron los dos hombres, y como ella dejara entrever cierta desconfianza, le propuso a Juan Alonso el «desconocido» que para su tranquilidad la dejaran en prendas sus respectivas carteras. Accedió a ello nuestro paisano, y cuando con el fajo de billetes de mil se dirigía a cambiarlos a un bar, por curiosidad deshizo el paquete, encontrándose con un buen montón de recortes de periódicos, cosa que sucede siempre en estos casos. Volvió rápidamente sobre sus pasos, pero ya no encontró a nadie.

Aunque solamente le habían timado 330 pesetas, no contenía más dinero en la cartera, acudió a la Comisaría de Policía con la esperanza de recuperar algunos otros documentos, que también le desaparecieron por este burdo y conocido procedimiento de los timos.

ROBO. — Violentando uno de los cristales de su automóvil, que había dejado aparcado durante la noche en la calle de Martínez de Azcoitia, le robaron al vecino de San Sebastián, D. Pedro Mateo Alcalde, varios artículos de ferretería, de los que llevaba en sus muestrarios en calidad de representante.

IMPORTANTE EMPRESA
Siderometalúrgica necesita persona relacionada para representarla en cuenca minera Palencia. Preferible resida en Guardo o Cervera Pisuerga. Dirigirse, Alas, núm. 5.042. Alcalá, 32. MADRID

Se constituye en Palencia la Junta provincial pro-damnificados de Chile

De acuerdo con las normas recibidas del Excmo. Sr. Presidente de la Junta Española Pro-Damnificados de Chile, don Alberto Martín Artajo y del Excmo. Sr. Presidente de la Asamblea Suprema de la Cruz Roja Española, don Antonio María de Oriol y Urquijo a través del Secretario general de dicha Junta Nacional, don Alfonso Zunzunegui y con el conocimiento y aprobación del Excmo. señor Gobernador Civil de esta Provincia, quedó constituída en Palencia la Junta Provincial Pro-Damnificados de Chile, formada según dichas normas, por los siguientes señores:

Doctor Fernández-Ruiz, Delegado Presidente de la Asamblea Provincial de la Cruz Roja, con los miembros de la misma, doctor Combarros y don Luis Messía; representante de la Sección Femenina de F. E. T. y de las Jon-s., señorita Felisa Ibáñez, Delegada Local; representante de la Cámara de Comercio, don Daniel Fernández Durán; representante de Cáritas Diocesana, señor Herrero Martínez de Azcoitia, y señor Delegado Provincial de Auxilio Social, doctor Estébanez Catón, actuando como Secretario de dicha Junta Provincial, el señor Messía, y fijando como domicilio social para la misma el de la Asamblea Provincial de la Cruz Roja de Palencia, calle Teniente Velasco, número 9, cuarto piso, teléfono 3098.

Fueron tomados los acuerdos pertinentes a fomentar la ayuda solicitada por la Junta Nacional, que se llevarán a efecto en días sucesivos, para procurar el debido éxito en obra tan humanitaria de colaborar a las necesidades planteadas por la reciente catástrofe en la nación hermana de Chile.

TINTA SAMAS

HACIENDA

SECRETARIA

LIBRAMIENTOS.—El Iltmo. señor Delegado de Hacienda en esta provincia, ha puesto al cobro los expedidos a nombre de:

Excmo. señor Gobernador Civil, Excmo. Ayuntamiento de Palencia, Rvdo. Padre Procurador de la Compañía de Jesús, don Benito Calvo, don Paulino Rabanal, señor Administrador de la Prisión Provincial, señor Habilitado-Pagador de Correos, don José Vaticón, don Tomás Cabezón, señores hijos de Emilio Martínez Medal, Compañía de FF. CC. de Castilla y Española de FF. CC. Secundarios, don Eutiquio Lorenzo, don Arturo García, señor Habilitado del Distrito Minero, Idem, del Instituto Geológico, don Luis Francisco Pancorbo, don Apolinar Villacorta, don José Manuel Pedrejón Polo, Industrias de Mendoza, S. A., señor Pagador de Obras Públicas, don Valentín Rodríguez y don José Aparicio Cantero.

Cuatro Cantones

Para un monumento nacional

Hasta la iglesia románico-ojival de Villalcázar de Sirga, ha llegado un mensaje monetario.

No sabemos si esto estará o no bien dicho.

Lo interesante es que ustedes nos entienden.

Y un mensaje con todos los honores, pues veinte mil duros no son ningún grano de anís.

Con estas cien mil pesetas se atenderán a importantes obras de mantenimiento de esta incuestionable joya artística de la provincia de Palencia.

Y hablar de esta «joya», nos referimos, se lo supondrán nuestros amigos, al templo de Santa María la Blanca. Un magnífico y estupendo ejemplar detenido en la vieja sirga jacobea, que es como un clarinazo de los viejos tiempos, dorados y pujantes, en que el arte y la belleza florecía entre la piedra, merced al fervor de los hombres.

Un magnífico donativo es éste, con el que el templo de Santa María se irá manteniendo, conservando perennemente su sello de monumentalidad. Sería una lástima que el tiempo y el abandono de los hombres fuese dejando a un lado la conservación de estos monumentos, que son como una ejecutoria de espiritualidad. Por ello los organismos oficiales superiores tienen buen cuidado de atender este capítulo.

Ultimamente ha sido destinada una buena cantidad para tales menesteres, y entre los monumentos agraciados figura el de Villalcázar de Sirga, como en nuestras columnas ha quedado reseñado últimamente.

Villalcázar está de enhorabuena, y nosotros nos congratulamos.

La visita inicial

Las quietudes de otoño vuelven a empujar al hombre, en la hora del vespero y en los momentos iniciales de la noche (el instante que jugosamente continuamos llamando «la velada»), hacia el interior de los edificios. Es la época y el momento de las tertulias, de las charlas amigables, del cine, del bar, de la cafetería, de las conferencias.

Efectivamente, también de las conferencias.

Palencia ha estrenado hace casi un par de meses su cadena de charlas, conferencias, coloquios, conciertos, recitales; el Círculo Cultural del Movimiento, la Delegación de Organizaciones, la «Dante Alighieri», la Filarmónica, el Club de Amigos de Alemania, el Instituto «Jorge Manrique», los cine-clubs palentinos, etc., cada uno llevando a cabo el cumplimiento de su tarea cultural específica, van tejiendo esta grata malla que es como un mensaje espiritual, iniciado en otoño, continuado en invierno y culminado en primavera, a la vera misma del verano.

En el curso actual todas las intervenciones, hasta ahora, por lo que a conferencias o charlas se refiere, han estado a cargo de palentinos; han sido veladas, por así decirlo, para «andar por casa», plenas de dignidad y hasta trascendencia, pero dentro de un marco familiar.

La primera visita que, en este aspecto, vamos a tener de fuera, es la de un notable periodista y escritor madrileño: Juan Carlos Villacorta. Villacorta, licenciado en Derecho, que se ha entregado en cuerpo y alma a la pluma y al periodismo, vendrá a Palencia el próximo martes, para, en la Diputación Provincial, ofrecernos una jugosa conferencia a las ocho de la noche.

Y en verdad que esta inauguración de las visitas de conferenciantes forasteros, no puede venir informada de más alta y plena garantía. Los palentinos tendremos, indudablemente, en la intervención de Juan Carlos Villacorta un magnífico resorte para encontrar un puñado de minutos amables y gratos.

SUHECA, S.L.
ALMACEN Y MONTAJE DE MATERIAL ELECTRICO
SECCION TECNICA DE PROYECTOS
CONSULTENOS PRECIOS E INFORMACION
PALENCIA
ALFONSO X EL SABIO, 5 TFNO. 1491

Jefatura Provincial del Movimiento

Conmemoración del 20 de Noviembre, «Día de José Antonio y de los Caídos»

Organizados por esta Jefatura Provincial, y en memoria de nuestro fundador José Antonio y de cuantos cayeron en la Gloriosa Cruzada, se celebrarán en nuestra Capital el próximo domingo día 20, los siguientes actos:

A las seis de la mañana, traslado, en procesión de antorchas, de una corona de laurel, desde el Hogar del Camarada (calle General Franco, número 13), hasta la Cruz de los Caídos, a cuyo pie quedará depositada, celebrándose a continuación misa rezada en el trascoro de la Catedral.

A las ocho de la tarde, Santo Rosario rezado, en la Capilla de la Orden Tercera de San Francisco.

La asistencia de los camaradas a estos actos se hará con camisa azul.

Palencia, 18 de Noviembre de 1960.

El Jefe Provincial del Movimiento

ESCENARIOS Y PANTALLAS

Estrenos cinematográficos

ORTEGA

«TODOS PUEDEN MATARME». — Nacionalidad: franco-italiana. — Director: Henry Decoin. — Intérpretes: Anouk Aime, Francois Perier y Peter Van Eyck.—Fecha de estreno: 18-11-60.

Dentro del género policíaco, «Todos pueden matarme», podía tener un puesto preminente por la originalidad de su planteamiento y desarrollo, si la cinta se hubiese hecho con más medios. Pero aunque peque de oscura la fotografía y estuviese en malas condiciones la copia exhibida, lo cierto es que esta película interesa de principio a fin al espectador.

Y no sólo es el interés de la trama, muy bien llevada, sin exageraciones de suspense y con la suficiente dosis de intriga, sino también el humor. El humor, caricaturesco en algunos casos que salpica constantemente las situaciones, y los diálogos, incluso en las escenas macabras.

El final, no obstante, resulta confuso, probablemente por alguna mutilación de la cinta y el desenlace, poco convincente. La interpretación, adecuada y algunas escenas de la cárcel —aunque no originales—, muy bien realizadas.—R. de G.

«EL HOTEL DE LOS CONFLICTOS». — Nacionalidad: alemana. — Director: Rudolf Nussgrubler. — Intérpretes: Jester Naeffe y Hans Holt. — Fecha de estreno: 17-11-60.

Novela rosa con pretensiones de humor y con el consiguiente «cultivo» a la naturaleza, para recrearse la cámara en bellos paisajes. Pero si es cierto que las panorámicas exhibidas son realmente impresionantes, no justifican la realización del filme, sin sentido del ritmo, absurdo en la mayoría de las situaciones y sin el menor atisbo de gracia, aunque los guionistas, director e intérpretes se hayan «desvivido» por hacer reir.

La película es de una pesadez sin límites y con una interpretación tan vulgar y pobre, que no encontramos un sólo motivo de elogio. Aburre sin paliativos y ni el color, con demasiado «azulete», pone una nota optimista, en lo que resulta un «engendro cinematográfico».—R. de G.

¡ALTO AQUI! LLEGO PICO,
PROCEDENTE DE JIJONA CON SUS LEGITIMOS TURRONES Y MAZAPANES, EN
Mayor, 54

CUPON PRO CIEGOS

Lista del número premiado del Cupón Pro-Ciegos, correspondiente al sorteo celebrado el día 18 de noviembre de 1960:

Premiado con 250 pesetas, el número 109; y con 25 pesetas, todos los terminados en 09.

GRAN TEATRO
ORTEGA
ESTRENO EN PALENCIA CON PROGRAMACION DECIDIDA EN HOMENAJE POSTUMO AL GENIAL ACTOR.

CLARK GABLE
QUE ACABA DE MORIR.
EL CREADOR FAMOSO DE "REBELION A BORDO", Y DE "LO QUE EL VIENTO SE LLEVO", COBRARA DE NUEVO VIDA EN LAS IMAGENES DE ESTA GRAN SUPERPRODUCCION PARAMOUNT

AUTORIZADA PARA MAYORES

AYUNTAMIENTO DE OSORNO

Anunciada «Boletín Oficial» esta provincia 7 del actual subasta venta 68 plantas chopo para corta, con 41 metros cúbicos volumen aproximado, admítense proposiciones hasta 30 del actual.

Osorno, 19 noviembre de 1960.—EL ALCALDE.

M.C.D.2022

Suplemento Agrícola

SE PUBLICA TODOS LOS DOMINGOS

Pronóstico del tiempo para la semana

Con vientos suaves, habrá tiempo bueno, con cielo casi totalmente claro, siendo probable un ligero cambio de ventiscas y nevadas hacia el 25, circunscritas a las zonas altas.

IMPRESION DEL CAMPO

¿Qué va a pasar en el campo?

Se van oscureciendo las perspectivas de la campaña patatera

El agua perjudica ya los praderíos

Desgraciadamente, los zahoríes del tiempo se han anotado un pleno y, como vaticinaron hace ocho días, la semana ha sido pesadamente lluviosa.

¿Qué va a pasar en el campo? He aquí la incógnita, que se ha planteado ya con pavorosas perspectivas en los medios agrícolas. Quizás no pueda hablarse a estas alturas de incógnitas, porque el próximo desastre campesino es tremendamente claro.

Apenas si las tierras se habían oreado algo, cuando otra semana de persistentes lluvias ha agravado aún más la situación en el campo. Las mejores tierras, los terrenos de vegas, los terrenos hondos, están aún sin sembrar. Y es tal el encharcamiento en la mayoría de ellos, que aunque escampara ahora mismo, sería harto difícil poder sembrar en ellos trigo.

La sementera está ya más retrasada de lo previsible. Parece ser que en estas circunstancias los agricultores echan en falta la existencia de semillas de ciclo corto, porque aunque el refranero diga que «si lo temprano miente, lo tardío siempre», no es menos cierto que también afirma que «quien siembra tardíamente llora con un ojo, pero quien no sembró, con los dos lloró». Y a estas alturas son muchos los agricultores que aún no han llegado a sembrar ni una cuarta parte de sus tierras.

Contagiados del temor cerealista, no faltan remolacheros que a trancas y barrancas van sacando la raíz de las tierras. Ni el ganado ni las máquinas pueden entrar en los sembrados, porque se atascan. Se ha optado por cargar de remolacha los trillos y arrastrarlos desde afuera. Así de complicado se ha vuelto el panorama campesino.

La raíz, floja este año, sale muy embarrada, dando lugar a ciertos contratiempos en las básculas receptoras.

La cosecha de patatas de nuestras zonas productoras parece ser, a medida que transcurre el tiempo, que quedará considerablemente mermada. Ocurre algo parecido a lo acaecido en los cultivos de remolacha. Las tierras están encharcadas y las faenas de saca se van efectuando demasiado lentamente. Muchos piensan que habrán de renunciar y dejar no pocos tubérculos en los propios surcos. La patata es de una calidad excelente, pero se nota en ella el exceso de agua. Dios quiera que, al menos, pueda salvarse este renglón económico de nuestros agricultores, seriamente comprometidos.

También los praderíos acusan ya la humedad. Los pastos se están aguachando. Los ganaderos, a causa del temporal, se ven precisados a mantener sus ganados estabulados, con notorio contratiempo para las existencias de piensos, que no abundan.

ESTACION EXPERIMENTAL AGRICOLA

La crisis de las siembras de otoño

Son tantas las consultas y visitas personales que desde finales del mes de octubre nos hacen los labradores, ante la situación real en que se encuentran las tierras de cultivo, producida por las persistentes e intensas lluvias que desde primero de octubre hasta la fecha se han recogido doscientos cincuenta y cinco litros por metro cuadrado, siendo la media anual de cuatrocientos litros; en la actualidad en todas las tierras de cultivo es imposible entrar, y muchas de ellas cubiertas de agua que como es problema general que a todos nos afecta, después de haber visitado personalmente algunos pueblos el tema fundamental al charlar con los agricultores, ha sido el que nos ocupa; no podemos por menos que exponer algunos consejos prácticos, obtenidos de la realidad de nuestras siembras con algunas variedades de trigos.

En primer lugar hemos de decir, que el labrador tiene que sembrar, y hacerlo dentro de lo posible en las mejores condiciones obligado por las circunstancias en que se encuentre; la desesperación no conduce a nada, imponiéndose la prudencia y sentido práctico. Sucederá este año, que el labrador sembrará cuando pueda, y no cuando estaba acostumbrado a realizar, contando como siempre, que no está en su mano más que realizar las cosas de la mejor manera posible, y no por lanzar la semilla sin que la tierra tenga un tempero aceptable, antes que dejarla en la panera, consiguen algo, y no, pues muchos así me lo han manifestado que sembrando trigo en barro, se pudre, y por tanto han tenido una pérdida de labores, semilla y sin ninguna esperanza de verlos prosperar.

En el momento actual, avanzado el otoño, pudiendo decirse que se ha sembrado solamente una pequeña parte de cereales, y dentro de ésto muchas hectáreas no en muy buenas condiciones, es muy corriente oír decir a los labradores que este año ya no siembran cebada ni los trigos corrientes de otoño; en estas condiciones se les puede aconsejar que en el momento que alguna tierra esté en condiciones siembren cebada, que se puede enterrar con tierra más pesada de humedad, y mientras, esperar a que las otras pierdan el exceso de agua, se puedan trabajar mejor y sembrar trigo, que se podrá sembrar trigo de esta forma hasta finales de diciembre y tal vez entrado enero de las variedades de Rojo Basto, Aragón O-3, Dimas y el último el J-1.

Si por alguna circunstancia, Dios permitiese probarnos más aún, pues de El dependemos en todo, y nadie mejor que los labradores reconocen Su Omnipotencia y Ser Supremo; pasadas las heladas fuertes que normalmente se han producido siempre de mediados de enero a finales de la primera quincena de febrero, se deberá pensar entonces en las siembras de trigos de ciclo corto, como son Mentana, Florence, Aurora, Magdalena y Ariana, por orden de prioridad en las siembras, y aún el J-1 que tiene gran flexibilidad en sus fechas de siembra; con respecto al J-1 debemos consignar, que este año, sembramos el día primero de marzo ochenta kilos de J-1 dando de cosecha mil trescientos cincuenta kilos, sin regar; un año sembramos cincuenta kilos del trigo Ideal del Centro del Cerealicultura de ciclo ultracorto, el 16 de marzo, completando la tierra con 100 kilos de J-1 dando éste último nueve semillas por una; bien es verdad que llovió bien hasta el día 6 de junio, y temperaturas de su tiempo.

Como último recurso, para aquellas tierras, en que antes que dejarlas sin sembrar, siempre que entonces estén en condiciones de hacerse, en el més de abril, en los secanos, se podrán sembrar de avena o de cebada ladilla, sin olvidar tampoco la siembra de guisantes forrajeros y legumbres para grano, que nunca deben arrancar.

El labrador tiene que sembrar, sabe hacer las labores bien, sembrar en las mejores condiciones, empleando semillas adecuadas, con dosis convenientes de abonos, y puesta la esperanza en la recolección que Dios le ayudará, pues uno es quien siembra y riega y Dios quien dá el incremento.

RAMON PELAY ASIN,
Ingeniero Director

La cosecha oleícola puede elevarse al medio millón de toneladas

Pese al buen estado de los pastos, se necesitan más piensos de importación

MADRID. — (Servicio especial de ARGOS. Prohibida la reproducción).

Y llueve, llueve, llueve... No puede hablarse ya de prolongación del temporal de lluvias. El régimen pluvioso ha pasado ya a ser normal y lo extraordinario es que se produzca un paréntesis de cielos claros y despejados de nubes. Esto viene a ser lo excepcional, con harta contrariedad de los labradores, que ven pasar los días sin poder rematar la sementera.

Puede decirse que el retraso de la siembra ha afectado a toda la Península, pero en la mitad septentrional la situación ha llegado a ser angustiosa. Nunca con más razón puede decirse que llueve sobre mojado. Las tierras están transformadas en verdaderas lagunas en casi todas las provincias castellanoleonesas. En Segovia, por ejemplo, para poder entrar a recoger la patata, han tenido que emplearse tablas. En Palencia se calcula que sólo se ha podido sembrar un veinte por ciento de la superficie dedicada al cultivo cerealista.

Pero no es sólo la siembra la que se ve dificultada con las pertinaces lluvias otoñales. La recogida de las cosechas de temporada también tropieza con serias dificultades. En las provincias andaluzas el algodón y el arroz han sufrido los perniciosos efectos del temporal. También la recolección del verdeo sufrió graves contratiempos por el riego contumaz y casi ininterrumpido de las nubes. Se calcula que en la provincia de Sevilla, sólo en el mes de octubre, se ha recogido toda la lluvia media anual en la misma.

Es muy lógica la alarma de los agricultores, que ven los campos saturados de agua sin que cese la constante amenaza. En el momento de redactar esta crónica, no se columbra, desgraciadamente, un cambio en la tendencia meteorológica. ¡Ojalá que cuando sea leída luzca el sol y reine el buen tiempo! ¡Buena falta hace!

Y menos mal que el riego atmosférico no perjudica por igual a todos los cultivos. Al olivar le han venido muy bien las lluvias otoñales y entre los olivareros reina franco optimismo. Ya nadie duda de que la cosecha oleícola será este año mayor que la del pasado. Se ha dado la cifra de 450.000 toneladas de aceite, cifra que, en nuestra opinión, quizá se eleve en su día al medio millón de toneladas. Hay que tener en cuenta que el arbolado posee agua en mucha profundidad, y esto ha de traducirse en el mayor rendimiento del fruto, como bien saben todos.

Sólo falta que la comercialización de la cosecha de aceite no tropiece con dificultades. Hay impresiones de que pueda mejorarse el precio mínimo de tasa por la Comisaría General de Abastecimientos, lo que representará un gran alivio para este importante sector de nuestra economía agrícola. La exportación del aceite y la distribución en España del de soja, en alternativa con las clases selectas de producción nacional, ha de constituir una interesante experiencia para el futuro.

Tampoco ha llovido a disgusto de los ganaderos. Estos ven el color plomizo de cielo con ánimo muy distinto al de los labradores, pues para ellos la abundancia de lluvias significa poder sortear uno de los baches más difíciles para la cabaña. En efecto, el estado de los pastizales, lo mismo en el Norte que en el Sur, y precisamente en las comarcas de mayor importancia ganadera, no ha podido ser más satisfactorio. El ganado está alimentándose con hierba fresca, sin que hasta el momento se haya tenido que recurrir a los piensos de reserva.

Gracias a ello se ha evitado un grave quebranto económico a los ganaderos, pues se está comprobando, como era de prever en un año de corta cosecha, que los precios de los piensos se reafirman en una clara tendencia alcista. Y esto, a pesar de que ya se está distribuyendo pienso de importación, que sigue llegando a nuestros puertos, aunque no en la cantidad necesaria para cambiar la tónica de los mercados. Hace falta más cebada y maíz, en previsión de una invernada que no sabemos lo que puede reservarnos.

También se observa inquietud en el sector harinero, pues muchas fábricas no pueden molturar por carecer de materia prima. Han surgido peticiones de importaciones de trigo, en varias provincias, por parte de los fabricantes de harina, pues la situación de esta importante industria dista mucho de ser holgada. De no encontrarse con los aprovisionamientos necesarios, podría tener la crisis graves repercusiones económicosociales.

Nuestra opinión es que no escaseará el trigo, ya que el Gobierno tiene hechas las previsiones necesarias para saldar el déficit triguero que se ha producido este año y el que pueda producirse en el venidero, a la vista de la catastrófica perspectiva de la siembra. No faltará trigo, aunque no sea español, como todos hubiéramos deseado. — JUAN DEL AGRO.

Ministerio de Agricultura

SERVICIO DE CONCENTRACION PARCELARIA

En el «Boletín Oficial de la Provincia», correspondiente al día 16 de noviembre de 1960, página número 889, se publica el anuncio para la subasta de las obras de TRANSFORMACION EN REGADIO DE VILLARRAMIEL (Palencia), (Primera fase), cuyo presupuesto de ejecución asciende a 1.428.564'52 pesetas. El Proyecto y pliego de condiciones de la subasta, podrán examinarse en las oficinas centrales del Servicio de Concentración Parcelaria en Madrid (calle de Alcalá, número 54), y en la Delegación de dicho Organismo en Valladolid (calle Duque de la Victoria, n.º 15), durante los días hábiles y horas de oficina. Las proposiciones deberán presentarse en cualquiera de las oficinas indicadas, antes de las doce horas del día 30 de noviembre de 1960, y la apertura de pliegos tendrá lugar en las oficinas centrales, a las trece horas del día 5 de noviembre de 1960.

Valladolid, 18 de noviembre de 1960. — *El Jefe de la Delegación de Valladolid.*

Urge mejorar la producción olivarera

Mediante nuevas plantaciones y consiguiendo una mayor productividad

MADRID.—(Crónica agrícola de la Agencia LOGOS, por Enrique Torres).

Actualmente, la superficie dedicada al cultivo del olivar en España, se acerca a los 2,3 millones de hectáreas y su producción media a unos ocho millones de toneladas de aceituna, que equivalen, aproximadamente, a 360 millones de kilos de aceite. Ahora bien, como el consumo interior viene a ser de unos 440 millones de kilos (algo más, en litros, por el peso específico del aceite), resulta que nuestro déficit en estos momentos, es de unas 80.000 toneladas anuales de esta grasa vegetal, al que habría que añadir un cupo variable, destinado a la exportación.

Por otra parte, parece lógico que ese consumo aumente, debido, tanto al crecimiento vegetativo de la población, como a la mejora de su nivel de vida, y que España aspire a superar las cifras de su producción conservera y su exportación de aceite, por lo que cabe preguntarse, ¿qué sucederá dentro de unos años, si la actual producción no sigue un incremento paralelo y el rendimiento permanece estacionario?

CUANDO NO ERA NEGOCIO

En diversas ocasiones y desde hace mucho tiempo, venimos comentando esta situación que pone en riesgo de convertir el aceite de oliva, dentro de nuestro mercado interior, en un verdadero artículo de lujo. El desnivel, cada día mayor, entre producción y consumo, ha elevado el déficit en proporción muy significativa. Y, sin embargo, la expansión del cultivo apenas si resulta perceptible. ¿Por qué? Permítasenos recurrir, para esta respuesta, a algunos antecedentes indispensables.

El cultivo olivarero fué uno de los más perjudicados por la política de intervención que impusieron los años difíciles de la carestía. El bajo precio del aceite, insuficiente a veces para cubrir los gastos de producción, frenó la expansión de este cultivo y hasta le amenazó de muerte —muchos intentaron el arranque de las plantas—, ante lo ruinoso de la explotación. Si los árboles ya en rendimiento eran un mal negocio, ¿quién podía pensar en la inversión de capitales en nuevas plantaciones, que ofrecían una rentabilidad a largo plazo? Incluso, hasta algunos sectores autorizados preconizaron el fomento de otras plantas oleaginosas, de rendimiento a plazo corto. El panorama, como se ve, no era el más propicio para el fomento del olivar.

LA OPORTUNIDAD DE HOY

Gracias a Dios, la nueva política de precios, sacó de su crisis a este sector de nuestra economía agraria, y el Ministerio de Agricultura abrió los cauces para impulsar y proteger a este cultivo, que es hoy, y debe seguirlo siendo, uno de nuestros mejores recursos. El agricultor olivarero no puede alegar hoy las razones de ayer. Quien quiera plantar olivos, sabe que, además de la subvención a fondo perdido de un 15 por 100 del importe de los trabajos de plantación, puede obtener hasta un 45 por ciento más del presupuesto de la obra, si ésta requiere previos tratamientos del terreno, para su conservación. Los precios actuales permiten, por otra parte, mejorar la administración y cuidado de las plantas, pese a que aún están por bajo de la cotización internacional. Urge, pues, tratar de mejorar la producción olivarera, en los dos sentidos en que puede hacerse: en extensión, mediante nuevas plantaciones, y en intensidad, consiguiendo una productividad mayor de las plantas que ya proporcionan fruto.

MAS RENTABLE QUE EL PINO

A lo largo de toda la costa mediterránea y hasta 400 ó 500 kilómetros al interior, pero especialmente en Andalucía, es donde mejor puede encontrase la zona apta para este cultivo, al que aún se pueden dedicar de 400.000 a 500.000 hectáreas más, en el plazo de nueve a diez años; concretamente, en la región andaluza, el olivo debe ser preferido al pino o a otros árboles, por su rentabilidad y duración.

Con labores adecuadas, una recolección a mano o por el procedimiento del "ordeño" y una poda racional, aspectos éstos que merecen comentario aparte, el rendimiento de nuestros olivares podría mejorar en un 30 por ciento, porcentaje suficiente para cubrir el déficit que hoy padecemos, y hasta que en unos años podamos padecer, mientras no entren en producción las plantas que ahora empiezan a formar los nuevos olivares.

UN DEBER QUE CUMPLIR

Las perspectivas son buenas y el programa trazado justifica el optimismo. ¿Ha llegado, al fin, la hora de cumplir el deber que en su momento cumplieron nuestros mayores, a los que debemos la riqueza olivarera que hoy nos es permitido disfrutar y que ellos sabían que no disfrutarían nunca, sino como promesa para los que habrían de sucederles? Dios quiera que así sea, con todo lo que esa hora tiene de simbólica y lo que encierra de vinculación entre el pasado, el presente y el futuro.

Porque hoy, en un mundo angustiado, que duda y desconfía, plantar un olivo tiene también algo de metafísico: es como una reafirmación de fe en el mañana, de confianza en la vejez, de respeto a la tradición, de amor a lo que perdura y arraiga, para dar en su madurez y senectud el mejor y más sazonado fruto; el que más vale, porque mucho cuesta; el que, por no tener prisa, vive siglos y hasta milenios, ensanchando su sombra a unas y otras generaciones.

AVICULTOR
APICULTOR
GANADERO
Completo surtido en material para sus explotaciones a precios sin competencia. Solicite catálogo gratis
Ferama Avda. Universidades BILBAO

ALAS VALLADOLID
CRISS CROSS SIXTY
HLC HANSEN'S LEGHORN CITY
SESENTA LINEAS CRUZADAS
Un alarde de selección logrado en 30 años de intensa labor científica
DISTRIBUIDORES
avícola guerra
PLAZA DE ZORRILLA, 3
TELEFONO 25213
VALLADOLID

El incremento de la ganadería es indispensable para la humanidad

Las explotaciones avícolas ofrecen grandes posibilidades, afirma el Decano de la Facultad de Veterinaria

MADRID. (Servicio especial ICE). —«El incremento de la ganadería es imprescindible para la humanidad. La mayor parte de las proteínas que el hombre come son de origen vegetal. Sin embargo, necesita una cantidad mínima de proteínas animales, por ser más completas y de un mayor valor biológico».

Con estas palabras, el Decano de la Facultad de Veterinaria de Madrid, don Carlos Luis de Cuenca, aborda el problema de la alimentación mundial, escasa, al parecer, en ese componente noble de los alimentos.

—Las proteínas —agrega el señor Cuenca— son extraordinariamente ricas en nitrógeno, elemento esencial del organismo animal, que necesita aproximadamente de un gramo diario por kilo de peso vivo. Cuando la cantidad de proteínas que se toman está por debajo de estos requerimientos, la alimentación es deficiente y hace que se resienta la salud, el trabajo, el bienestar y hasta el aspecto físico de las personas.

Como secretario general del II Symposium Internacional Agropecuario, inaugurado recientemente en el Instituto Nacional de Investigaciones Agronómicas, el doctor Cuenca explica que la referida reunión, en la que participan más de cincuenta científicos de quince países de Europa, Estados Unidos y el Oriente Medio, tiene precisamente por objeto resolver problemas claves de la producción ganadera y, por tanto, de la alimentación mundial.

—Dado que la ganadería es una industria de transformación, en la que el alimento del ganado es la materia prima que ha de transformarse, y que forma un tanto por ciento muy elevado del coste de la producción, es natural que los rendimientos de la ganadería dependan, principalmente de la nutrición animal.

—¿Podría explicarnos en dónde radica el secreto de la referida nutrición?

—Las altas producciones animales —contesta el doctor Cuenca— necesitan fuertes aportes minerales, vitamínicos y, modernamente, de antibióticos. El problema bioquímico y fisiológico de las vitaminas y de los minerales es sobradamente conocido. El de los antibióticos, hoy de la máxima actualidad está sujeto a numerosas experiencias y puntos de vista, de cuya discusión tiene que salir la conclusión definitiva.

El doctor Cuenca explica para terminar que, junto con este problema, en el Symposium, patrocinado por el Soybean Council of América y el U. S. Feed Grains Council, se están estudiando también las cuestiones relativas a la genética y cría de animales, vitaminas, minerales y factores del crecimiento y últimos avances logrados en el campo de la veterinaria.

El Almanaque Agrícola «CERES» 1961

con 500 páginas, se acaba de poner a la venta en librerías, a 25 pesetas, y, asimismo, los libros «Jardines y Flores» y «Abejas y Miel». Se hacen envíos a reembolso desde la administración de la revista «CERES». Apartado 270. Valladolid

Don Joaquín Belmonte, nuevo Ingeniero Jefe de la Jefatura Agronómica

El Ministerio de Agricultura, ha nombrado al ingeniero agrónomo, don Joaquín Belmonte Bañuls, para ocupar el cargo de jefe provincial de la Jefatura Agronómica. La toma de posesión se celebró en un acto sencillo, que tuvo lugar en la Jefatura, con asistencia de los ingenieros agrónomos y del personal de la misma.

DIARIO-DIA, desde nuestro semanal «Suplemento Agrícola», da la bienvenida a don Joaquín Belmonte Bañuls, a quien se ofrece para cuanto pueda redundar en beneficio de los intereses campesinos de nuestra provincia.

DIALOGOS LABRADORES

CREDITO

—La semana última te prometí volver a hablar de los créditos oficiales, y aquí me tienes.

—De enterado presumes.

—No lo creas. Lo que pasa es que no me he contentado, como ha hecho la mayoría, con quejarme del zamarrazo económico de este año, y he tomado medidas.

—Tú dirás qué medidas son esas, si es que pueden saberse.

—Primero he escrito a la Cámara Sindical Agraria. A vuelta de correo me han informado detalladamente sobre el crédito.

—¿Y qué más?

—Ahora, convencido de las ventajas del crédito, me he dedicado a hacer prosélitos.

—¿Para qué?

—Para constituir en la Hermandad una sección de crédito agrícola.

—¿No puede solicitarse individualmente?

—Las peticiones colectivas son las que mejor prosperan.

—¿Y a cuántos necesitas convencer?

—A cuantos más, mejor, pero con cinco bastan.

—Pues en mí tienes un posible catecúmeno.

—Así me gusta, que no abundan las ocasiones como para dejar las perder lastimosamente.

—La semana última, cuanto me dijiste sobre prórrogas, caso de venir las cosas mal dadas, me convenció, palabra. Luego lo comenté con la mujer en casa, y ella lo ve bien.

—No me extraña. Las mujeres tienen para estas cosas un sexto sentido.

—¿Y qué dinero nos pueden prestar?

—El préstamo guarda relación con el líquido imponible, pudiéndose llegar hasta las 100.000 pesetas, por cada socio. Claro, que en la Hermandad, y por algo la denominamos así, a la hora de distribuir el dinero puede prescindir un poco de la exactitud del líquido imponible. Todos para uno, y uno para todos.

—De acuerdo, que con menos individualismo pueden orientarse mejor las soluciones. ¿Y de intereses?

—Un 2,75 por 100. A los socios se les pueden cobrar unos céntimos más para gastos de material, gestiones, etc.

—Y devolverlo, ¿cuándo?

—En cuatro anualidades, en fechas que nosotros señalemos. Los intereses, por semestres. Claro, que como la otra vez te dije, si el año es malo, se pueden solicitar prórrogas en las anualidades.

—No está mal eso, desde luego.

—Y tanto. Lo que hace falta es que ni uno sólo del pueblo se quede fuera de la sección de crédito de la Hermandad.

—Sí, que cuantos más seamos, tantas más seguridades lograremos.—M. B.

Material de Construcción
CURIESES
Empresa Constructora
PLAZA PIO XII 4 PALENCIA

Banco Español de Crédito
Domicilio Social: Alcalá, 14. MADRID
Capital desembolsado y reservas: (2.323.889.389'49)
500 Dependencias en España y Africa
SUCURSAL EN PALENCIA:
Don Sancho, núm. 10. (Frente a la Diputación)
Ejecuta bancariamente toda clase de operaciones mercantiles y comerciales
Atiende especialmente a los AGRICULTORES, pagando LIBRE DE GASTOS, los contratos negociables del
SERVICIO NACIONAL DEL TRIGO
LIBRETAS DE AHORRO
Sucursales en la Provincia: Aguilar de Campoo, Saldaña y Villada
(Autorizado por la Dirección General de Banca y Bolsa, con el número 3522)

M.C.D.2022

FERIAS Y MERCADOS

Se reafirmaron los precios de los piensos.- Se efectuaron bastantes operaciones.- Continúan bajando las cotizaciones del ganado porcino

Llegaron las importaciones de cebada y maíz, más contra todo pronóstico, esta semana subieron ligeramente los precios de los piensos, y se llevaron a cabo bastantes operaciones.

¿Razones? Los piensos importados han sido adjudicados a los ganaderos y quien adquiere las existencias a los agricultores es el almacenista.

Por otra parte, las partidas llegadas no han sido tan abundantes como hubiera sido de desear, lo que ha dado motivos de firmeza a las pretensiones del agricultor, que confía en que necesariamente han de revalorizarse sus existencias, ya que las disponibilidades son casi nulas y el año, en cuanto al capítulo de piensos, se presenta harto difícil.

Continúan efectuándose las matanzas de ganado porcino. Cunde la prisa, ante el temor de los estragos de la peste porcina. Los precios están francamente bajos. Las tradicionales ferias de San Martín, en general, estuvieron más deslucidas que en años precedentes.

GANADOS Y PIENSOS

CEBADA. — Precios firmes y más altos que la semana precedente. Se llevaron a cabo algunas operaciones. Al agricultor se le pagó la cebada, sin envasar, sobre las 4'70 pesetas.

CENTENO.—Precios también altos los del centeno. En los mercados de nuestra provincia se vendió sobre las 5'00 y 5'10 pesetas, sin saco.

AVENA. — No hay cotizaciones. Se reserva la avena para las siembras de primavera, ya que la sementera de trigo no va a poder realizarse.

SALVADOS. — Pocas existencias y precios altos. Se paga por la «cuarta», 3'70 pesetas; «tercerilla», 4'50 y 4'75; «hoja», 3'70. Precios sin envás.

FERIALES GANADEROS

SALAMANCA. — Bueyes, 30 pesetas kilo canal; vacas, 31; toros, 36; novillos, 38; terneras finas, de 45 a 45'50; terneras corrientes, 43; todo kilo canal, incluídos cueros y despojos.

Cerdos blancos, 35; cerdos colorados, 33 pesetas kilo canal.

Ovejas, 30 pesetas, incluídos los despojos, pero no la piel, que se cotiza de cinco a seis pesetas kilo. Corderos lechazos, de 47 a 48 pesetas kilo. Cabras, a 24 pesetas kilo; cabritos, a 38 pesetas kilo, con piel.

Precios de los despojos: Vacuno, hasta 250 kilos, a 2'50 pesetas kilo canal; de más de 250 kilos, a 2'25. Despojos de ternera, a tres pesetas; de corderos mayores, a cuatro pesetas kilo canal.

MEDINA DEL CAMPO. — En ganado lanar no obstante, presentaron a la venta 2.647 cabezas, y se operó en ganado destinado para vida. Se cotizaron las ovejas buenas desde 475 unidad, las emparejadas desde 800 y las de matadero, de once y doce el kilo en vivo; algunos corderos fueron vendidos para matadero desde 20 a 21 pesetas el kilo en vivo.

En ganado porcino expusieron a la venta 161 ejemplares, cotizándose los buenos blancos de siete semanas, desde 275 en adelante; otros más inferiores, hasta 250 unidad; los de tres meses, desde 400 unidad, y los cebados, a 26 el kilo en vivo, siendo blancos y buenos, ya qué otros se pesaron según clase y color, desde 23 el kilo.

VITORIA. — Las crías de porcino de dos meses se vendieron entre 150 y 400 pesetas cada una; primales, de 100 a 1.300; para engorde, de 26 a 28 pesetas kilo en vivo, y el cebado, a 26 y 27.

La pareja de bueyes de trabajo, entre 24.000 pesetas y 30.000; la de novillos, de 20.000 a 30.000 pesetas. El vacuno de abasto mayor, de 34 a 36 pesetas kilo en canal; el menor, de 36 a 38; los novillos, a 39 y 40; la ternera, de 53 a 60.

El equino mayor para matadero, de diez a doce pesetas kilo en canal; el menor, de 22 a 30.

Las ovejas, a 35 y 36 pesetas kilo en canal; los carneros, a 39; los corderos, de 34 a 36 pesetas kilo en vivo.

BURGOS. — Mulas lechales, de ocho mil a doce mil pesetas cabeza; mulas quincenas, de diez mil a quince mil; mulas treintenas, de trece mil a diecisiete mil; una pareja magnífica llegó a las 35.000; potras treintenas, de 12.000 a 14.000; yeguas, de 9.000 a 13.000; potros de tres años, de 8.000 a 12.000; caballos de cinco años, de 6.000 a 7.000; asnos, de 2.000 a 3.000; mulos quincenos —muy solicitados— de 10.000 a 11.000; caballos y mulos para matadero, de 5.000 a 6.000 pesetas; asnos para el mismo fin, de 1.000 a 1.200 pesetas.

Parejas de bueyes para vida, de 25.000 a 30.000 pesetas; parejas de vacas, de 22.000 a 25.000 pesetas; vacas de leche, para producción, de 11.000 a 21.000 pesetas; terneras holandesas, de un mes para recría, de 1.400 a 1.500; ídem de cuatro meses, de 3.000 a 3.200; jatos serranos de cuatro a cinco meses, para recría, de 3.000 a 4.000 pesetas; vacuno mayor de abasto, de 16 a 19 pesetas kilo en vivo; novillos de 21'50 a 23.

Ovejas emparejadas, de 850 a 1.100 pesetas; ovejas para vida, de 550 a 750 pesetas cabeza; lanar mayor para sacrificio, de 12 a 14 pesetas kilo en vivo; corderas, de 22 a 23; carneros, de 12'50 a 14; corderos lechazos, de 34 a 37.

Cerdos al destete, de 200 a 400 pesetas; primales, de 800 a 1.000; cebados, de 26 a 27 pesetas kilo en vivo.

MERCADO DE VINOS

La preocupación en los medios vinateros, ha presidido durante la semana que finaliza, pues la crisis hace tiempo iniciada, no desaparece, cuya flojedad de día en día adopta medidas a las que nunca se hubiera llegado, de no ser por la situación en que se encuentran actualmente los mercados de vinos de todo el ámbito nacional y sus diferentes zonas.

No es que el producto haya bajado como origen principal de más o menos abundante cosecha. Es que uno de los factores y causas que originan el descenso es la obligación prácticamente inmediata que tienen todos cuantos han invertido fabulosos capitales en las vendimias; cuidado y selección de sus caldos, en cancelar sus créditos. Y por eso, ante la necesidad de reponer su tesorería, acuden al mercado perjudicando sus intereses, aguardando el momento en que los organismos estatales por medio de sus Sindicatos adopten las medidas comerciales que resuelvan contratos con países siempre clientes, conocedores de la excelente calidad de los vinos españoles, con cuya intervención los precios se estabilizarían, o al menos se frenaría esa carrera impuesta por las circunstancias.

¿Tardará mucho por consiguiente en conocerse si se hace algo sobre el particular? Nada en concreto se sabe, y sí únicamente cabe la esperanza de una pronta resolución, que compense en parte el quebranto que hoy existe para las explotaciones de vinicultura.

Los mercados provinciales y regionales no han experimentado variación alguna en el desenvolvimiento de sus actividades que continúan de idéntica forma que la semana pasada.

Banco de Santander

FUNDADO EN 1857

en su primer Centenario

Capital escriturado	Ptas.	200.000.000
íd. desembolsado	"	150.000.000
Reservas	"	383.507.913,66

CAJA DE AHORROS

(Aprobado por la Dirección General de Banca y Bolsa con el n.º 2080)

Divulgación ganadera

Un cursillo en Prádanos de Ojeda

Por espacio de cuatro días se ha celebrado en Prádanos de Ojeda un cursillo sobre divulgación ganadera, organizado por la Cámara Oficial Sindical Agraria, con la colaboración técnica de la Jefatura de los Servicios Provinciales de Ganadería. Ha sido éste el primero de un ciclo de seis cursillos, que tendrán lugar en diversos puntos de nuestra provincia, habiéndose señalado para celebrar los tres siguientes en Cervera de Pisuerga, Salinas de Pisuerga y Barruelo de Santullán.

El interés del curso quedó demostrado en la diaria asistencia de la totalidad de ganaderos del pueblo, que siguieron con gran atención las charlas divulgadoras de los veterinarios que intervinieron en el curso.

El acto final estuvo presidido por el jefe de los Servicios Provinciales de Ganadería, don Victoriano Calcedo Ordóñez y por el secretario de la COSA., don José María Morrondo García.

Una cooperativa sindical en Cardeñosa

Se están efectuando gestiones para su constitución

Se están efectuando los trámites previos para la constitución de una Cooperativa Sindical de consumo en Cardeñosa de Volpejera.

Se han celebrado ya algunas reuniones y cabe esperar que, dado el interés que el cooperativismo implica para los campesinos, pronto pueda ser una realidad la Cooperativa Sindical de consumo de Cardeñosa.

Dios quiera también que el ejemplo cunda en los demás medios agrícolas provinciales y, al igual que en Cardeñosa, se comience a recorrer el camino del cooperativismo, como solución más viable para no pocos problemas que al labrador ahora aquejan.

Publicaciones

FERIAS, MERCADOS Y MATADEROS

Hemos recibido el número 106 de la revista nacional, que se edita en Salamanca, «Ferias, Mercados y Mataderos», correspondiente al mes de noviembre.

Esta prestigiosa revista de información comercial agrícola, ganadera y avícola, se abre con un interesante editorial en torno a la economía que representa el olivar con relación a la actual cosecha

Entre los temas que trata esta publicación, se reunen los de una mayor actualidad, tanto de información como de comentarios referentes a la extinción de la peste porcina africana, el laboreo del olivar, la producción de maíz, y una completa divulgación de las enseñanzas agrícolas en los Cotos Escolares de esta modalidad, todo ello interesante y demostrativo de la gran dedicación de «Ferias, Mercados y Mataderos», a los problemas campesinos.

La parte informativa, está recogida ampliamente, desde los actos registrados durante el mes en relación con las actividades agrícolas, ganaderas y veterinarias, como la fiesta patronal de los veterinarios; a la situación del campo en todos sus aspectos, precios y cotizaciones en los mercados ganaderos, mataderos y en general de todos los productos.

Cursillo Nacional de Secretarios de Hermandades

Ha tenido lugar en nuestra ciudad

Organizado por la Junta Nacional de Hermandades de la Delegación Nacional de Sindicatos, y en colaboración con la Cámara Oficial Sindical Agraria, se ha venido celebrando en nuestra ciudad un cursillo nacional para secretarios de Hermandades Locales de Labradores y de Ganaderos.

Asistieron 44 cursillistas, procedentes, además de Palencia, de Galicia, Santander y Asturias. El curso, en régimen de internado ha tenido lugar en las dependencias del albergue del Campo de la Juventud. El programa de actividades, teóricas y prácticas, está orientado de cara a la mayor eficacia del secretario en su tarea en las Hermandades Locales.

El acto de clausura estuvo presidido por el delegado sindical provincial, don Francisco Escobedo Bezanilla, a quien acompañaban el vicepresidente de la COSA., don Fernando del Corral Font, ingeniero de la Jefatura Agronómica, don Joaquín Belmonte, así como otras jerarquías de la Organización Sindical.

El día 19, se ha iniciado un nuevo cursillo de secretarios, con asistencia de representantes de las diversas provincias castellanas.

POLLUELOS DE UN DIA DEMLERCHIX

de California, EE. UU.

El doble híbrido americano DEMLER, ha obtenido los mejores puestos en los Concursos «Random» de California y el Trofeo de productores del Pacífico

275 huevos anuales le dará la gallina DEMLER
Más huevos con menos coste

Escríbanos y le enviaremos catálogos con toda clase de detalles

Polluelos CORNISCH — WHITE ROCK — MONTSERRAT
Una maravilla para engorde

Cerdos pura raza LARGE WHITE al destete machos y hembras

EXPLOTACION AGRICOLA MONTSERRAT

SALAMANCA

Aceptamos agentes colaboradores en distintas zonas

Sta. María la Blanca, 14
Apartado, 84
Teléfonos: 4006-4007

INTERNATIONAL HARVESTER

SIMBOLO DE CALIDAD Y SERVICIO

Mc CORMICK-INTERNATIONAL

La marca de prestigio universal

VENTA LIBRE DE TRACTORES DE TODOS LOS MODELOS Y POTENCIAS

INFORMES:

MUGICA, ARELLANO Y CIA., S. A.

Sucursal en PALENCIA.- MAYOR PRINCIPAL, 14

GALLETAS FONTANEDA

MARIA · NATINA · TOSTADA

Surtidos

FONTANEDA · CAMPOO · FAMILIAR

no es por casualidad...

PROFIDEN OFRECE LA GARANTIA DE UNA CREMA DENTAL CIENTIFICA

PROFIDEN está fabricada en un **Laboratorio Farmacéutico**

PROFIDEN está pensada, fabricada y controlada por un **equipo completo** de **técnicos facultativos**

PROFIDEN cuenta con **instalaciones totalmente automáticas,** para una elaboración absolutamente higiénica

PROFIDEN ha **revolucionado** el **concepto del dentífrico**

PROFIDEN **presenta y razona su fórmula** en todos los **Congresos Odontológicos**

POR ESO LOS DENTISTAS Y EL PUBLICO PREFIEREN...

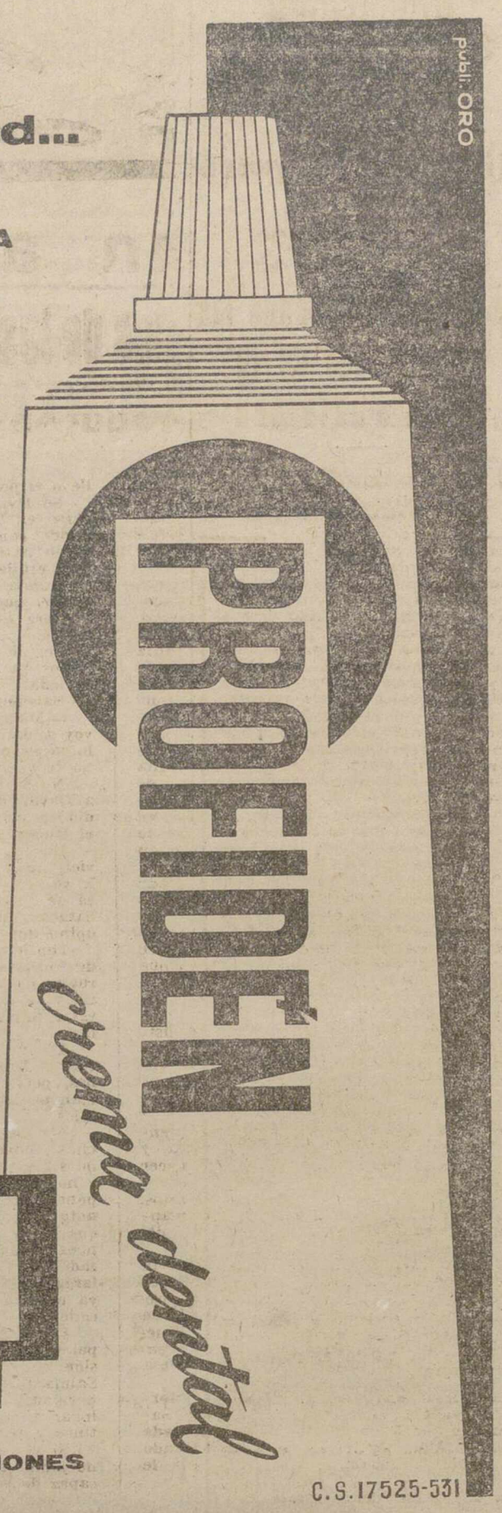

PROFIDEN

LABORATORIOS PROFIDEN
INVESTIGACIONES Y PREPARACIONES ODONTOLOGICAS

Publ. ORO

C.S.17525-531

LA QUIMICA EN LA AGRICULTURA

Estimulantes naturales y sintéticos del crecimiento de las plantas

Destructores en pequeñas dosis contra las malas hierbas e insectos

La necesidad de aumentar la producción agrícola ha traído consigo un considerable esfuerzo, tanto en la mecanización como en el uso de productos químicos. Es probablemente en esta rama de la química donde la esfera de acción es mayor para alcanzar mayor productividad.

Aparte del desarrollo de mejores tipos de fertilizantes, sustancias destructoras de hierbas perjudiciales, insecticidas y productos para combatir las enfermedades, se está investigando también en otras direcciones.

LA ENERGIA SOLAR. — Actualmente, los experimentos de laboratorio muestran que un diez por ciento o más del sol que llega a una planta puede convertirse en energía química en forma de productos orgánicos útiles. En la práctica, sin embargo, en los países avanzados en la ciencia agrícola las plantas no aprovechan más del dos por ciento de la energía solar que llega a ellas.

Se ve, por lo tanto, que existe amplio campo para lograr mejoras en este sector. Se trata de conseguir plantas mejores convertidoras de energía, y con este fin se está trabajando en los laboratorios de los Estados Unidos y de Europa.

EL CRECIMIENTO DE LAS PLANTAS. — Se están realizando estudios sobre el comportamiento de los estimulantes naturales y sintéticos de crecimiento, tales como ácidos aryloxy-alkane-carbo-xylic, ácido gibberelic y otros productos químicos similares recientemente descubiertos, que son en su mayoría productos complejos basados en carbohidratos producidos con la ayuda de compuestos petro-químicos.

Estos compuestos promueven o impiden el crecimiento de las plantas. El ácido gibberelic, por ejemplo, hace que las judías enanas crezcan a la misma altura que las corrientes y que los tallos de los árboles productores de agrios crezcan más de seis veces su longitud normal.

Otro compuesto, el proto-anemonin, por otra parte, hace más lento el crecimiento de las raíces, y de esta forma impide que la planta se desarrolle carente del alimento y humedad de la tierra. La investigación ha mostrado también que los compuestos fomentadores del crecimiento, tales como las auxinas, pueden jugar un importante papel en el control de la caída de la fruta.

LOS INSECTICIDAS. — Los años de la postguerra han sido testigos también de una revolución similar en los productos químicos insecticidas, y al D. D. T. del tiempo bélico han sucedido nuevos compuestos químicos complejos. Esos compuestos producen efectos aún aplicados en cantidades muy pequeñas. Por ejemplo, unos 75 gramos de una variedad de BHC, protege una hectárea de trigo contra medio millón de larvas que atacan a las raíces.

Mientras hace diez años se diseñaron máquinas pulverizadoras de las cosechas para aplicar productos químicos en volúmenes de mil o más litros de agua por hectárea, los destructores de hierbas nocivas e insecticidas selectivos y modernos pueden aplicarse empleando máquinas más eficientes en volúmenes de agua de unos 50 litros por hectárea.

El estudio más moderno en la lucha contra los insectos, especialmente para proteger al grano almacenado u otros frutos, es el uso de la radioactividad, que puede utilizarse para esterilizar gorgojos y otros insectos; para reducir la vida de los mismos a unos días.

Puede producir también variedades nuevas o mutaciones genéticas en las plantas, esperándose que se desarrollen calidades especialmente útiles.

Pero los experimentos están todavía en una etapa primitiva, y en el caso de la cría de plantas es probable que pasen todavía muchos años sin que el agricultor obtenga beneficios de esta nueva técnica.

LAS MALAS HIERBAS. — En cuanto a los destructores de hierbas nocivas, su importancia puede deducirse del hecho de que un 60 por 100 de las operaciones de pulverización en las cosechas se realiza con el fin de combatir las malas hierbas. El ahorro puede ser considerable. Así, la aplicación de unas 350 pesetas en destructores de hierbas dañinas, en campos muy infectados, produce un aumento en el rendimiento de la cosecha hasta de diez quintales de trigo por hectárea, valorados en 4.500 pesetas.

LA GLOSOPEDA. — Otros animales, además de los insectos, han sido objeto de experimento. Recientemente se ha realizado un notable progreso en el desarrollo de vacunas para muchos tipos y subtipos de virus de la glosopeda ya identificados, aunque la producción en gran escala de tales vacunas presenta todavía, problemas de costo y es aún difícil producirlas con la rapidez necesaria. — H. THOMPSON (ARCOS).

SEGUROS

INCENDIOS
ACCIDENTES
VIDA
AHORRO Y PREVISION
COSECHAS
GANADOS

EDUARDO CALDERON MARTINEZ
DE AZCOITIA
PALENCIA

LA HORA DE LA *Felicidad*

con UN VINO DE CALIDAD

ANIBAL

M.C.D.2022

Deportes

Cartas a un aficionado

El problema de las lesiones de los jugadores palentinos

Duran mucho y se reproducen con mucha facilidad

Querido sobrino: Cuando tu primo David, el de Villasarracino cumplió los 16 años decidió irse por el mundo a probar fortuna y tal como lo decidió se lo dijo a su padre, tu tío Salomón, exponiéndole detalladamente sus proyectos, sus ilusiones y sus esperanzas.

Salomón, que era hombre avaro por excelencia, egoísta por vocación y tacaño por naturaleza, acogió la noticia con toda clase de reservas mentales, y de las otras, porque temió, en un principio, un ataque a sus dineros, posibilidad que no admitía ni en broma, pese a que su capital estaba formado en su mayor parte por la fortuna de su mujer, fallecida algún tiempo antes y pertenecer, por consiguiente, a David y al resto de sus hermanos. Quedose tu tío un tanto perplejo ante los proyectos de su hijo y durante un buen rato no supo qué decidir, ocupada su imaginación en buscar una salida satisfactoria al asunto sin menoscabo de sus intereses.

David, que conocía muy bien a su padre, es decir, que creía que le conocía muy bien, por lo que luego verás, puso fin a las vacilaciones de su progenitor, diciéndole:

—Mire, padre, esta decisión mía la he tomado con todas sus consecuencias. Quiero saber hasta dónde puedo llegar por mis propios medios y no deseo ayuda de nadie, ni aún de la parte que pudiera corresponderme de la herencia de mi madre que, por otra parte, está mejor en sus manos que en las mías pecadoras, por lo menos hasta que yo pueda aprender, a costa mía, lo que vale el dinero y lo que cuesta ganarlo.

Respiró aliviado el bueno de Salomón y disipados sus temores en lo que pudiera costar la aventura de su hijo a sus adorados caudales, recobró su animación y campechanía cotidianas.

—Bien. Tú dirás qué es lo que puedo hacer por tí.

—De momento, sólo quiero tu bendición, prenda segura de que admites y apruebas mi idea, y después, aspiro a tu consejo, que me ha de hacer mucha falta.

Como ni una, ni otro le costaban cuartos, otorgó de muy buena gana la primera, y en cuanto al segundo, pensolo un buen rato, al cabo del cual, dijo:

—David, hijo mío. Gran pesar me causa tu decisión de abandonar la casa paterna, donde tienes asegurado el presente y gran parte del futuro, para ir en busca de un porvenir incierto, lejos de estas tierras que te vieron nacer, pero como tu decisión paréceme firme, después de otorgada mi bendición, ahí va el consejo: Súbete encima de esa mesa.

Hízolo así David un tanto extrañado de la orden de su progenitor. Ya encima de la mesa, Salomón le mandó que le volviera las espaldas. Cada vez más sorprendido, siguió el chico obedeciendo órdenes y volvió la espalda a su padre, que le dijo:

—Ahora déjate caer hacia atrás.

La cosa estaba ya dentro de lo discutible y, en caso necesario, en la zona de las órdenes cuyo cumplimiento puede ser excusado.

—Pero..., exclamó el chico.

—Bien, hijo, bien. Buena confianza tienes en mí. Dudas en obedecerme, sabiendo que yo estoy detrás de tí para recibirte en mis brazos, que soy tu padre y que no puedo ordenarte nada que pueda perjudicarte. Piensas ir por el mundo en busca de fortuna y aún no has aprendido a obedecer, cuando para saber mandar lo primero que se precisa es saber obedecer. Anda, vuelve a ponerte como estabas y obedece mi orden. Déjate caer de espaldas que aquí estoy yo para recibirte.

David pensó que, en efecto, Salomón era su padre y que, aparte de que, en cuestión de dinero no había con quien tratar y no abría la mano, ni aún dándole con un martillo en el codo, en lo demás era tratable: cariñoso, buen padre y, desde que había quedado viudo, había procurado compensar a sus hijos, con cariño, aquella falta. El chico no lo pensó más y, ciegamente confiado, se dejó caer. Se apartó Salomón y la costalada que se llevó el pobre muchacho fué de las de campeonato.

Se levantó llorando y no dando abasto a rascarse en las partes doloridas que eran la cabeza, donde comenzaba a surgir un "chichón" de tamaño natural, las espaldas, en las que las costillas, crujieron lamentablemente, trataban de ir encontrando su sitio y los alrededores de la espalda en los que ésta pierde su casto nombre y a los que era muy posible que, en un par de semanas, no pudiera utilizar para sentarse, dirigióse a su padre, un tanto iracundo, pidiéndole, más con gestos que con palabras, una explicación a aquella judiada.

Salomón, muy tranquilo, exclamó:

—Mira, hijo, me pediste un consejo y te lo voy a dar. Esto que te he hecho es para que, en lo sucesivo, en la nueva vida que vas a emprender, no te vuelvas a fiar ¡ni de tu padre!

No se si la lección y el consejo aprovecharon a David, ni me importa. Yo he sacado este sucedido a cuento de lo que ayer decía en el "papel" el Duende ese de La Balastera.

Encuentro al fantasma un mucho "escamadovich" con eso de las lesiones de los jugadores y le veo en una posición muy de acuerdo con la que, es de suponer, tomó tu primo David después del batacazo con que le obsequió su señor padre y opino que no le falta razón.

Las lesiones de los jugadores del Palencia Club de Fútbol ya van picando en historia. Son temerosas pues duran una eternidad y en una plantilla tan reducida como es la del equipo palentino, estas bajas prolongadas pueden resultar catastróficas.

Yo no se a que es debida esta excesiva duración y Dios me libre de meterme en averiguaciones, pero el hecho cierto es que duran de una manera anormal y que no es podéis permitir esos lujos.

Por otra parte los aficionados —he oído muchas conversaciones— están desorientados, pues no se explican ciertas cosas que están acurriendo y no estaría mal que se hiciera caso a lo que propone el Duende y que la Directiva publicara una nota que, además de aclarar los puntos oscuros que existen, llevaran la tranquilidad a su ánimo, pues están viendo que, pese a los esfuerzos realizados por los rectores del club, estas lesiones tan largas van a terminar por echarlo todo a rodar, ya que no es cosa de estar fichando un jugador cada ocho días para cubrir bajas.

Con estas cosas se me ha agotado casi el papel y aún no te he hablado de la próxima excursión a Salamanca, donde nos está esperando el Salmantino, dispuesto a emular las hazañas de su hermanito mayor, el Salamanca. Y en el mismo lugar en que tantas veces se enfrentaron salmantinos y palentinos: en ¡El Calvario!

Si el equipo pudiera ir completo el pronóstico no admitía duda ninguna. Tenía un color morado capaz de eclipsar a todas las violetas de este mundo, pero con la alineación que hay que llevar, no me atrevo a ser optimista, aunque la sangre palentina que corre por mis venas no me daja tiempo ni para dudar. Pero, hijo mío, una cosa son mis deseos y los de todos los "hinchas" de la capital y otra cosa son las circunstancias que mandan y disponen las cosas de modo que, en este deporte más que en ningún otro, estemos sufriendo constantemente. No obstante confío en los once que sacará Zamorano en Salamanca y espero que harán lo posible por dar alegría a la "hinchada" que estará esperando, en la calle Mayor, la noticia de un nuevo triunfo morado.

En peores condiciones fuimos a Ponferrada y mira lo que trajimos para acá. Así que a esperar con optimismo, porque ya sabes que lo último que se pierde es la esperanza y el tren cuando te confías demasiado.

Y nada más. A ver si arregláis eso de las lesiones y podemos ver algún día el equipo completo.

Te abraza con afecto, tu tío, Antolín.

Por la transcripción
GOL

AQUI EL DUENDE DE LA BALASTERA

La historia cómica de una lesión

Equipo para Salamanca

—Salió el sol, Duende.

—Que dure.

—¿Y en las lesiones?

—Ayer pedía yo una «nota oficial del Palencia C. de F.» sobre el asunto, porque sospecho que unas lesiones son importantes y en otras hay un «poco de cuento».

—¿Qué me dices?

—Lo que has oído.

—Pero el informe médico...

—Eso es lo que pido. Las cosas claras aunque sea con esas «oscuras palabras» de los partes facultativos y el pronóstico consiguiente que nos diga: «Fulano tardará en curar tantos días, salvo complicaciones».

—¡Oh las complicaciones!

—Insisto: ¿No hay «demasiado mimo» para determinado jugador que se ha creído que se puede jugar un poco con el balón, otro poco con la Directiva y otro poco con la afición, sólo porque se le ha dicho que es rápido, que es bueno y que «ye gracioso»?

—¿Asturiano?

—Más claro, agua. Y deja el agua.

—¿Por qué ese malhumor, Duende?

—Hechos: El sábado pasado «ese jugador» «estaba bien». El domingo «estaba mal» en el primer tiempo del partido, pero se puso «bien» en la segunda parte, no sabemos por qué rara y milagrosa medicina.

—Ya ves.

—Dejame seguir. El lunes «estaba bien». Y ganó unos pollos, según cuentan, en una apuesta «a ver quién corría más». Y el martes «estaba mal» a la hora de entrenar.

—Lo importante: ¿hoy?

—Oficialmente, según mis noticias, sigue lesionado y no es que lo dude. Pero ahí, queda, para quien lo quiera leer, la «segunda» parte de «La historia de una lesión», porque la primera ya sabes que es peor todavía, es la lesión por «juguetón».

—Bien. A otra cosa.

—No sé el equipo que irá a Salamanca.

—¿Algo habrás barruntado?

—Ayer ví entrenarse a esta delantera: Crespo, Sanz, Gómez, Valdés y Sigüenza.

—¿Será la que juegue?

—Suponiéndolo, veremos en la línea media a José Luis y Arriola.

—Con la defensa habitual.

—Pío, Mantilla y Mario, delante de Balsa, en la puerta. Y espero que Peña figure en la expedición, con Ochoa.

—¿Viaje del equipo?

—Saldrá en la mañana del domingo para llegar a comer a las doce a Salamanca.

—¿Pronóstico?

—He hecho mi apuesta.

—¿Qué es?

—Un duro a favor del Palencia.

—Me parece exceso de optimismo.

—Tiempo habrá de ser pesimista. Por ahora ya sabes ¡aupa Palencia!

—Pues suerte y que el duro sea tuyo, aunque me conformo con un empate.

Banco Hipotecario de España

Concede préstamos al interés del 7 por ciento sobre fincas rústicas, cotos, montes y urbanas, en la capital. En las Urbanas de nueva construcción, reformas en estas mejoras y en rústicas, al interés del 4'50 por ciento. Viviendas de renta limitada y el 5 % de préstamos especiales. (Dispone de Cédulas Hipotecarias al 5 por ciento sin impuesto). Pida folletos e informes a su administrador para la capital y provincia, don Teógenes Manuel, en Mayor, 28. Palencia.

Benito Picó, de momento rige los destinos del fútbol español

"Más de tres horas de espera"

Madrid, 18. — La Comisión directiva de la Delegación Nacional de Educación Física y Deportes, tras reunirse ayer por espacio de tres horas y pico, y hoy durante cuatro horas y pico, ha designado al hombre que regirá los destinos, al menos de momento, del fútbol español: Benito Picó Martínez.

El señor Pico, que era miembro del Comité directivo dimitido en el puesto de vicepresidente segundo, ha sido nombrado presidente de una Comisión gestora que se encargará de llevar a puerto a la nave futbolística española.

Numerosos periodistas, haciendo mesa redonda en uno de los salones de la Delegación, frente a unas botellas de cerveza con que fuimos gentilmente obsequiados, esperamos hoy durante más de cuatro horas y media los más madrugadores, ya que la reunión, que comenzó a las seis y media, finalizó a las once y diez de la noche.

A las nueve de la noche se nos comunica que hoy tendremos, sin duda, noticias y que será el propio Delegado Nacional quien nos las comunicará. Hacemos cábalas y... nada. A esperar.

El secretario técnico de la Delegación, Jaime Sanromán, nos visita a las nueve y veinte para decirnos que la cosa «está madura» y marcha por buen camino. A nuestras preguntas, responde que pueden pasar de cinco minutos a media hora antes de que el señor Elola nos reciba personalmente. Inquirimos si el nombramiento recaerá sobre alguna de las personas citadas últimamente en la Prensa, a lo que nos replica: «No se..., mejor, no lo puedo decir. Pero, desde luego, será noticia, noticia». Esto, por tanto, nos hace suponer que el designado no ha aparecido con anterioridad en letras impresas y el tiempo nos dió la razón.

Sanromán nos sirve la noticia de que el doctor Lafuente Chaos, al que se ha aceptado la dimisión presentada en su escrito de ayer a la Delegación (cosa que supimos, naturalmente, más tarde), ha llegado y está reunido con el Comité.

¿Se complicarán las cosas con la llegada de Lafuente Chaos? Esta es, al menos, la impresión que tenemos. Todo parecía arreglado y ahora, sin que sepamos por qué, la cosa se retrasa minutos y minutos, mientras que algún atrevido, que ha subido al segundo piso(nosotros estamos en el primero), nos comunica que se oyen discusiones en tono subido.

Son las diez y media. En estos momentos hace su entrada en la Delegación el que más tarde sería designado presidente de la Gestora, señor Picó, vicepresidente de Prensa Española, e inmediatamente en la de Juntas.

Tanto Lafuente Chaos como Picó, se marchan a las diez y cuarenta y cinco y... prosigue la espera. Alberto Martín Fernández baja poco después y pide disculpas por la espera, comunicándonos que falta poco para finalizar la reunión. Así es; a las once y diez minutos, se nos avisa que podemos subir a la sala de juntas, donde el Delegado Nacional nos dirige unas breves palabras para comunicarnos la decisión de la Delegación, de crear una Comisión gestora, presidida por el señor Picó, que se encargará de todas las tareas que con anterioridad llevaba el Comité directivo de la Federación Española. Asimismo, hace un elogio de la persona del señor Picó y pide la colaboración de la Prensa en el desempeño de la misión que se le ha encomendado.

Son las once y pico; tenemos un nombre: Benito Picó.—Alfil.

A PLAZOS Y CONTADO

RELOJES SUIZOS hasta 15 años de garantía. Envíos por correo. Pida catálogo gratis. INDUSTRIAL SUIZA. Apartado, 85. Zamora. Admitimos agentes

Se producirá en Japón la primera electricidad nuclear de todo el lejano Oriente

Se ha empezado el diseño de los planos de un nuevo reactor nuclear para la producción de electricidad en el Japón. El reactor lo construirá General Electric de los Estados Unidos y será instalado por el Instituto de Investigaciones Atómicas del Japón.

Se levantará el edificio que albergue al reactor en Tokai-Mura, a unos 80 kilómetros de Tokio y tendrá la estación una potencia de 12.500 kilovatios. El combustible que se emplee será uranio enriquecido y el reactor será del tipo directo de agua hirviente con enfriamiento por circulación natural. Además de producir la primera electricidad nuclear de todo el Lejano Oriente, el reactor será utilizado en tareas de investigación y desarrollo.

BALONMANO

¿Conservarán los palentinos el primer puesto en la clasificación?

Es muy difícil su partido de mañana en Valladolid

Los dos equipos que encabezan la tabla clasificatoria en el Campeonato Regional, se enfrentarán mañana en Valladolid. Son el «Salvador» y «Educación y Descanso», de Palencia, ambos con cuatro puntos actualmente, aunque bien es verdad que la posición de los palentinos es más ventajosa, pues han jugado un partido menos.

No ha visto el cronista jugar al «Salvador», pero las referencias que de este equipo se tienen son inmejorables. Nos han dicho que es un cuadro perfectamente conjuntado, joven, rápido y duro, y que todos sus jugadores disparan con mucha potencia y bastante habilidad. Estos elogios quedan perfectamente avalados por los resultados hasta ahora obtenidos y por ese segundo puesto que ostenta en la clasificación.

El «Salvador» ha jugado dos partidos fuera de Valladolid: uno en el Pinar, frente al «Icaro», y otro en Medina del Campo, contra el titular de la histórica villa; en los dos encuentros venció con facilidad y amplitud de tanteo, dando muestras de sus múltiples posibilidades. La única vez que el «Salvador» ha perdido ha sido frente al «Real Valladolid», por 17-14, en un partido accidentadísimo, en el que el «Salvador» fué casi siempre por delante y que, a causa de los desagradables incidentes sucedidos, hubo de suspender el árbitro faltando siete minutos para el final reglamentario. Por cierto que, según nuestras noticias, todavía han de jugarse esos minutos y por tanto bien pudiera suceder que el «Salvador» ganara este encuentro.

¿Qué posibilidades tienen los palentinos frente a este difícil adversario? Siempre tenemos plena confianza en el juego y facultades de los muchachos de «Educación y Descanso» y esperamos consigan vencer, mas es preciso reconocer las dificultades de este choque, máxime habiendo de celebrarlo en Valladolid.

La lluvia, que cayó insistentemente esta semana, ha impedido que el equipo palentino se entrenase después del encuentro frente al «Real Valladolid». Por tanto, la alineación habrá de hacerse tomando como base el rendimiento de los jugadores en el último partido, así como las referencias que se tienen del estilo de juego de los contrarios de turno.

Esta vez, el entrenador de los «sindicales» no ha querido facilitarnos la relación de jugadores que se enfrentarán a los vallisoletanos. De todos modos, parece que sus palabras han dejado traslucir que estarán en el campo —en el primer momento para realizar cambios— los siete jugadores que salieron como equipo base el pasado domingo; también estamos casi seguros de que debutará en las filas palentinas Jesús Molina y de que reaparecerá Conde. Como tampoco puede haber dudas sobre la alineación de Cebrián, tenemos que ya hay cubiertos diez puestos de los once que está autorizado presentar. Sólo falta adivinar qué jugador de los otros cuatro fichados preferirá el entrenador; estos cuatro son Liébana, del Río, Chico y Anero. Insistimos en que todo esto es simple elucubración y que oficialmente todavía no hay nada.

A la hora de escribir estas líneas aún ignoramos la hora y el campo en que ha de celebrarse el partido, y esto pese a que ayer, desde el Club palentino, se telefoneó nada menos que tres veces a la vecina ciudad. A nuestro entender, la Federación debería tomar enérgicas medidas, obligando a los equipos a que comunicasen de forma oficial estos datos con la debida antelación —¿qué menos que 48 horas?—. En fin, confiemos en el buen momento palentino y esperemos con cierta tranquilidad el resultado.—H.

SE VENDE

la leche de 2.000 ovejas. Condiciones: Hermandad de Monzón de Campos.

POMPAS FUNEBRES
Hontiyuelo
CASA FUNDADA EN EL AÑO 1880
Mayor, 184-186. Tfnos. 1707, 1583, 1856, 3060.—PALENCIA

he aquí el...

BÉNÉDICTINE
EL VIEJO LICOR QUE GUSTA A LOS JOVENES
SABE A FIESTA

SEC. PUBLICIDAD ROCA

Asegure su salud y bienestar

La Calefaccion "Roca" expulsa del hogar el FRIO y la HUMEDAD inundando la casa con un calor agradable y sano sin tufos ni gases nocivos.

- *Economía de entretenimiento.*
- *Toda la casa bien y saludablemente calentada.*
- *Aplicando un acumulador obtendrá abundante agua caliente para baño y cocina.*
- *Una instalación de calefacción para toda la vida.*

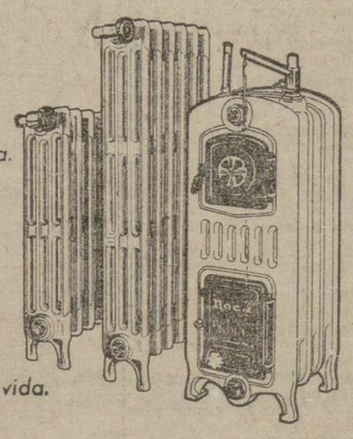

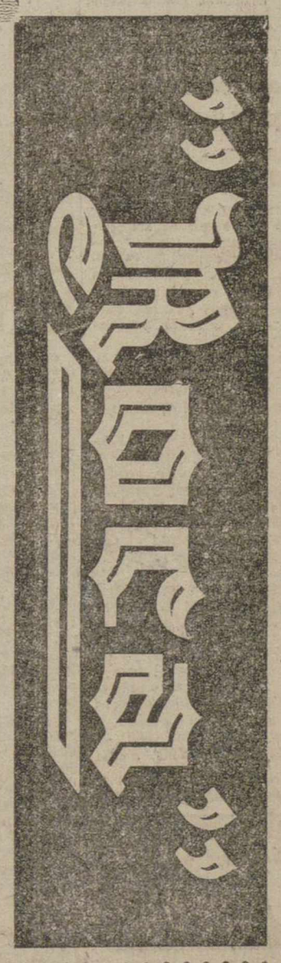

COMPAÑIA ROCA-RADIADORES
BADALONA, Rambla Lluch, 2

Solicite folletos donde hallará más detalles de los materiales de Calefacción "Roca"
22-XII
Nombre
Calle
Población
Provincia

M.C.D.2022

ROMANCE DEL DOLOR DE NOVIEMBRE

Evocación lírica de la muerte de José Antonio

Noviembre ya está esperando...
Tiene esclavinas de nieblas,
abarcas de escarcha, y báculos
de cien canciones guerreras...

Noviembre está apacentando
vientos de la España nueva,
gris malva de amaneceres
y cabalgadas eternas
de una noche que es alférez
multiplicado de estrellas.

¡Qué bien se va haciendo España,
si noviembre la apacienta...!

Y si su campo es de otoño,
no faltan por las veredas
pastos de gloriosas luces:
robles de saudades celtas
con lágrimas y verdores
sobre muñeiras gallegas...,
jotas gigantes y blancas
con pañuelo a la cabeza...,
encinas con besos charros
de besanas platerescas...,
amapolas en Castilla
glorificando la gleba...,
jaras por Extremadura
con aires de Hispanoamérica...,
por el trigal de los Tercios
margaritas misioneras...,
olivares quijotescos
sobre Castilla la Nueva,
y allá, donde el cante jondo
parece un jazmín que tiembla,
la luz de María Santísima...

¡Qué bien noviembre apacienta
los vientos de gritos jóvenes
con los que España despierta...!

Duerme por la piel de toro
una impalpable pradera,
frutos de uberrimidades
con esmeraldas eternas,
donde el alma de una Raza,
que tiene temple de asceta
y altos brios de guerrero,
con gloria azul se alimenta.

Noviembre ya está esperando,
y le hablan de sementeras...
Para la gloria de España
Dios guardaba otras cosechas,
y era el otoño buen suelo
para ir bordando la siembra...:

Noviembre, que es ya pastor,
se hace labrantín, y riega
el suelo con cinco rosas
tintas en sangres bermejas.
... ...
Veinte de noviembre...
El aire,
silente y agazapado,
tiene miedos de estas albas
con que otoño va sembrando,
y entre el espanto y la gloria,
se esconde por los naranjos...

Noviembre lleva en el halda
la gracia del limpio grano,
y Dios ve que su semilla
son cinco rosas..., un ramo
con las cintas azul-negras
y luz de treinta y tres años.

Veinte de noviembre...
El sol
está de nuevo acechando
los palmares de Alicante
detrás del Mediterráneo,
pues va a ser la amanecida
y está la siembra rondando...
Y así, sin luz y sin soles,
antes del alba, la mano
de un capitán de luceros
dióle a España el limpio grano
de su muerte, cinco rosas
vertidas en los espacios...

¡Cómo le duele a noviembre
la sombra de su sembrado...!

El sol y el viento marino
se fueron desperezando...
Ya era tarde, que en la cárcel
estaba el luto en el patio,
y en el aire germinaban
las cinco rosas temblando...

—«Por aquí —dicen los vientos—
pasaron treinta y tres años...»,
y apuntan con sus puñales
la sangre del enlosado.

La semilla está en noviembre
con las estrellas rezando,
que la vertió José Antonio
teniendo muy alto el brazo.

¡Cuánto dolor se arracima
por este otoño cansado
de tristezas...!, ¡cuánta rosa
le cae a Dios de la mano!

La siembra ya está..., y España
—un año tras otro año—
goza miel de unas cosechas
que se fueron amasando
con sangre y vida..., y con muerte
hecha beso y hecha abrazos
en miles de inmolaciones,
igual que el limpio holocausto
de José Antonio, aquel alba
de cara al Mediterráneo.

ANTONIO ALAMO SALAZAR

Rincón ameno

REMEDIO

Dos amigos hablan de los recursos que pueden emplearse para combatir el insomnio, y uno de ellos dice:

—Cuando no consigo coger el sueño me pongo la botella de vino a la cabecera de la cama y me bebo un vasito cada cinco minutos.

—¿Y te duermes?

—No. Pero me pongo muy contento de estar despierto.

CARTA ELOCUENTE

El director de una casa expendedora de máquinas de escribir recibió de un comprador la siguiente carta:

«Muy señor mío: Crgo qug gn la máquina qug ustgd mg vgndio hay una lgtra qug no funciona bign. Pignso qug ustgd mismo podrá darsg cugnta dg qug lgtra sg trata. Mg figuro qug gn vista dg gllo mg gnviará un mgcánico inmgdiatamgntg».

DISCULPA

—¿Cuál es el pecado que te domina, hija mía?

—La vanidad... Me paso horas enteras delante del espejo admirando mi belleza.

—Eso no es vanidad, hija mía... eso es imaginación.

ADIVINANZA

En el campo fuí criada,
en el campo fui nacida,
donde quiera que yo entro
todos lloran y suspiran.

Solución a la adivinanza de nuestro número anterior
LA BOTICA

CRUCIGRAMA
Número 392:

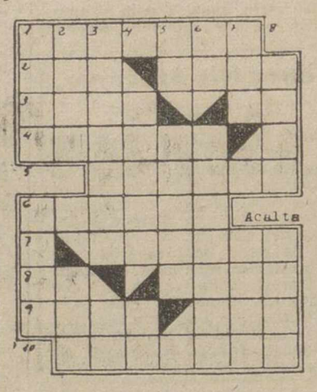

Horizontales: 1: Recreación, pasatiempo. 2: (al revés) En Marruecos: pastor. Moneda española. 3: Pastor siciliano amado por Galatea y fué muerto por el celoso Polifemo. Nota. 4: En Aragón: azada propia para entrecavar. 5: Especie de trompeta recta, usada por los moros. 6: Cartuchera. 7: (al revés) Nombre de varón. 8: Conjunción latina. Capa de cualquier materia extraña. 9: Apunte. Río de Suecia. 10: Arma de fuego.

Verticales: 1: Periodos de tiempo. Ciudad francesa. 2: Uno de los trece jueces del infierno. Voz de mando marinera. 3: En Atenas: individuo del Consejo de los quinientos. Forma del pronombre. 4: Indicio. Cara del dado. 5: Consonante repetida. (al revés) Celebrar el sacerdote dos misas en día festivo. 6: Infusión. Renombrado. 7: (al revés) Raspa. Anual. 8: Fiel. Apendice luminoso de los cometas.

Solución al crucigrama núm. 391:

Horizontales: 1: Raquero. 2: UUU. Leda. 3: Alés. Ag. 4: Naveta. 5: Enodio. 6: Medina. 7: olefiR. 8: La. Limo. 9: Eden. naS. 10: Amilana.

Verticales: 1: Ruán. Mole. 2: Aula. Ala. 3: Quevedo. eM. 4: Senil. Ni. 5: El. Tonel. 6: Re. Adafina. 7: Oda. Imán. 8: Agro. Rosa.

Comisaría General de Abastecimientos y Transportes

DELEGACION PROVINCIAL DE PALENCIA

Precios de frutas y verduras

Precios al mayor y de venta al público autorizados para esta provincia para las frutas y verduras, durante la semana que comprende del día 21 al 27 del actual, ambos inclusive:

	Mayor	Detall
ACELGAS	3'00	3'80
ESPINACAS	4'50	5'50
REPOLLOS	2'60	3'10
CEBOLLAS	3'00	3'75
ZANAHORIAS	3'50	4'00

Nota: Los precios señalados como máximos para venta al público se entienden referidos siempre a las mejores calidades de cada clase de artículo, estando incluídos en los mismos los gastos y arbitrios municipales.

Palencia, 19 de noviembre de 1960. —El Gobernador Civil, *Víctor Fragoso del Toro.*

DE ENSEÑANZA

Las cartillas de escolaridad

La Inspección Provincial de Enseñanza Primaria ha recibido las correspondientes normas e instrucciones de la Dirección General de Enseñanza Primaria, para la distribución de las cartillas de escolaridad ,de acuerdo con los nuevos precios que, para tal documento docente primario, han sido establecidos.

Este nuevo precio es el de diez pesetas por cada cartilla de escolaridad (en lugar de las cinco pesetas que hasta ahora venía importando tal documento escolar).

Sin embargo, la Mutualidad Nacional de Enseñanza Primaria ha considerado oportuno que se continúen expidiendo y distribuyendo cartillas de escolaridad al precio de cinco pesetas, hasta el día 10 de diciembre próximo, comenzando el día 11 a distribuirlas ya al nuevo precio de diez pesetas.

Por esta razón se pone en conocimiento del Magisterio, con la indicación de que —de acuerdo con tales normas— todos los pedidos que se reciban de cartillas antes del 10 de diciembre, se enviarán con el precio de 5 pesetas y los pedidos recibidos a partir de dicha fecha, costarán a razón de 10 pesetas cada cartilla.

Palencia, noviembre de 1960. —El Inspector Jefe, ANTONIO FERNANDEZ.

FABRICAS SUIZAS REUNIDAS
ARANO (Navarra)
Por HERNANI
Plazos -- -- Contado
Enviamos a toda España
PIDA CATALOGO GRATUITO

EL DIARIO PALENTINO-EL DIA DE PALENCIA

El periódico más leído en toda la comarca palentina, por su gran información.

Jesús Vasallo, premio del concurso periodístico sobre José Antonio

También ha resultado premiado el palentino Pedro Buey Alario

Ha sido fallado el concurso periodístico-literario convocado por la Delegación Provincial de Organizaciones del Movimiento, de Palencia, para exaltar el recuerdo de José Antonio Primo de Rivera.

Estudiados por el jurado calificador los trabajos periodísticos presentados al certamen, se acordó por unanimidad otorgar el premio de tres mil pesetas al trabajo titulado «Mensaje a José Antonio», publicado en el diario «Libertad», de Valladolid, y en otros doce periódicos de la Prensa del Movimiento, y del que es autor don Jesús Vasallo, director del aludido diario vallisoletano.

El jurado calificador reconoció asimismo los méritos del trabajo titulado «A José Antonio, en su ausencia y en su presencia», publicado en DIARIO-DIA, de Palencia, del que es autor don Pedro Buey Alario, concediéndole, con la correspondiente autorización de la Delegación Provincial de Organizaciones del Movimiento, un accésit de 750 pesetas.

Asimismo la Delegación Provincial de Juventudes, de Palencia, tras el estudio y consideración de los trabajos presentados por los afiliados al Frente de Juventudes, acordó unánimemente otorgar el premio único de mil pesetas al trabajo titulado «José Antonio, creó para todos los españoles», trabajo realizado conjuntamente por los miembros del Club de Prensa Juvenil de Palencia.

El jurado calificador estuvo integrado por el Subjefe provincial del Movimiento, Dr. D. Julio Aguado Matorras, como presidente; y como vocales, don Enrique González Royuela, Delegado provincial de Prensa, Propaganda y Radio del Movimiento; don José María Ruiz de Gopegui Santoyo, secretario de Redacción de DIARIO-DIA; y don Antonio Alamo Salazar, Delegado provincial de Organizaciones, que actuó de secretario.

La entrega de los premios tendrá lugar el próximo martes, 22 de noviembre, en acto solemne que se celebrará a las ocho y media de la noche, en la Diputación Provincial, y en el que intervendrá el Secretario general de Prensa, Propaganda y Radio, de Madrid, don Juan Carlos Villacorta. El acto será presidido por el Gobernador Civil y Jefe provincial del Movimiento.

LETRAS DE LUTO

Cristianamente como había vivido, ha entregado su alma a Dios en Palencia, doña Felisa Martín Ibáñez, viuda de don Isidoro Zarzosa. La finada, se distinguió en vida por su afabilidad personal, bondadosos actos y piadosos sentimientos, gozando de generales respetos y aprecios.

Testimoniamos nuestro pésame a sus desconsolados hijos Ventura, Carmen, Rosario, Isidoro y María del Pilar; hijos políticos, nietos, biznietos, sobrinos y demás familia.

—A la avanzada edad de 80 años, ha entregado su alma a Dios, tras recibir los Santos Sacramentos, don Dionisio Rodríguez Rey. De natural caballeroso, el finado se distinguió por su hombría de bien y laboriosidad personal, mereciendo el afecto de cuantos le conocieron y trataron.

Expresamos nuestra condolencia a sus apenados hijos Jesús y Julia Rodríguez, e hija política Marta León Santos.

—Se cumple el primer aniversario del fallecimiento de don Eduardo Casao Sánchez, funcionario del Banco de Santander, cuyo recuerdo vive imperecedero en la memoria de los que le conocieron y supieron de sus excelentes dotes morales.

En esta triste fecha, renovamos nuestra condolencia a su afligida esposa doña María Paz Llera Sordo; hijo, Eduardo Casao Llera; hermano, Ricardo; tío, hermanos políticos, sobrinos, tíos y demás familia.

SE TRASPASA

acreditado negocio de ferretería y muebles, con vivienda. FERRETERIA ARIAS. La Robla. Teléfonos, 68 y 95.

Investigación sobre supuestos fraudes electorales en EE. UU.

Han sido encomendadas al F.B.I.

Wáshington, 19. — El Departamento de Justicia ha ordenado a la Oficina Federal de Investigación, el famoso F. B. I., que investigue cierto número de quejas sobre supuestos fraudes en las votaciones para la elección presidencial, según acaba de saberse en esta ciudad.

Sin embargo, ni los abogados del Departamento que trabajan en las quejas de fraudes, ni el propio F. B. I., han hecho comentario alguno a este respecto.

En círculos generalmente bien informados de Wáshington, se asegura que el Departamento había recibido un enorme volumen de correspondencia pidiendo investigación de actividades electorales y que cierto número de encuestas estaban siendo ya realizadas por el F. B. I. En los mismos medios se pone al mismo tiempo de relieve que todavía es demasiado pronto para determinar si la correspondencia recibida es más numerosa que la normal en otras elecciones presidenciales. Este Departamento se vería envuelto en los procesos de recuento que se están desarrollando en algunos Estados solamente, si de ellos se desprendiese alguna prueba de fraude.

Ayer la Comisión Nacional Republicana anunció que enviaba representantes a ocho Estados para estudiar los resultados electorales. Esta especial encuesta del partido que parece haber perdido las elecciones presidenciales, será llevada a cabo en Illinois, Tejas, Misouri, Nuevo Méjico, Nevada, Carolina del Sur y Nueva Jersey. En todos ellos ha ganado Kennedy, aunque por muy escaso margen.

Los últimos resultados de votos populares según la tabulación no oficial de la Agencia «United Press International», son los siguientes:

Kennedy: 33.996.082 votos, es decir, un 50,15 por ciento.

Nixon: 33.791.441 votos, un 49,84 por ciento.

Otros candidatos: 448.412 votos.—Efe.

DIARIO DE AVISOS

FARMACIAS DE GUARDIA.—Durante la semana están de guardia las siguientes farmacias:

ZONA NORTE: La de don Manuel Arangüena (Barrio y Mier, 14).

ZONA SUR: La de don Enrique Junco (Avenida de Valladolid, 4).

EXTRARRADIOS: La de don Gonzalo Massa (Hermanos López Francos, 3).

REGISTRO CIVIL

NACIMIENTO.—Clemente Angel Pareja Miguel, de Gabriel y Rosario, General Mola, 154.

MATRIMONIOS.—Pedro Cedillo Montoya, de Palencia, con María Cruz Abades Antolín, de Monzón; Francisco Diez Ortega, de Palencia, con Iluminada García Fuentes, de Ciudad Rodrigo y Carlos de la Cuesta de la Rosa, de Cuenca de Campos, con Esther Milagros González Martín, de Guaza de Campos.

DEFUNCIONES.—Paulina Herrero Bravo, de 59 años, viuda, Hospital Provincial; Pablo Novo de Vega, de 59 años, casado, Hospital Provincial y Felisa Martín Ibáñez, de 89 años, viuda, República Argentina, 3.

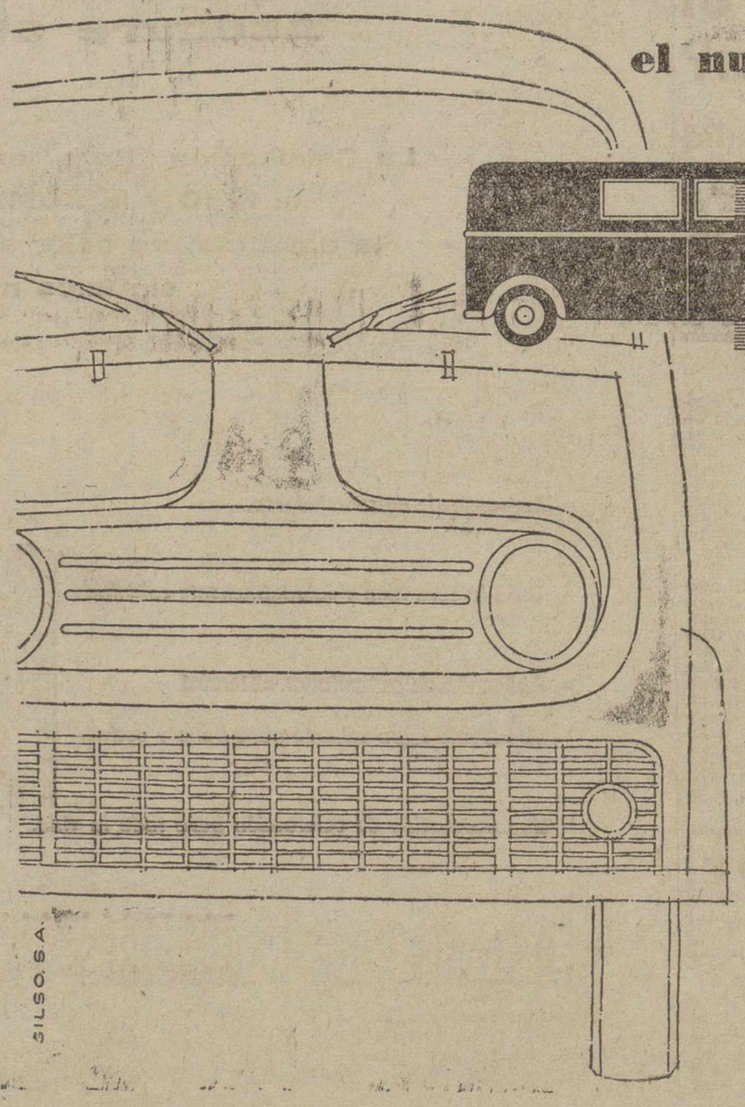

el nuevo modelo DKW 800 "S"

INDUSTRIAS DEL MOTOR S.A.

DKW

16 VERSIONES DIFERENTES QUE RESUELVEN CUALQUIERA DE SUS NECESIDADES, A...

... un menor precio y con grandes facilidades de pago

NUEVOS PRECIOS

Furgón metálico: Al contado, 115.000 ptas.
A 6 meses: Entrega, 20.430; Plazos, 16.560
A 12 » : » 21.090; » 8.460
A 18 » : » 21.565; » 5.770

32 NOVEDADES TECNICAS

concesionario:
JAIME ANDRES URETA
Pl. S. Lázaro, 1 (Prolongación de Becerro Bengoa, 13)
Tels. 3408 - 2285
PALENCIA

M.C.D.2022

Religiosas

NUESTRA SEÑORA DE LA CALLE. — Hoy, tercer domingo de mes, celebra la Cofradía del Carmen sus cultos mensuales, que en este mes de noviembre se dedican especialmente en sufragio de los cofrades difuntos.

Por la mañana, a las ocho y media, misa de Comunión general para los cofrades del Carmen y la Medalla Milagrosa. Por la tarde, terminados los cultos de la novena, se cantará el oficio de difuntos y procesión con los responsos, y el lunes, día 21, solemne funeral a las ocho de la mañana.

ORDEN TERCERA DE S. FRANCISCO. — La Venerable Orden Tercera de San Francisco celebra la fiesta de su Santa Patrona, Santa Isabel, Reina de Hungría,, con los siguientes cultos:

A las nueve de la mañana, habrá misa rezada, con explicación del Santo Evangelio, y acción de gracias después de la Comunión, conforme al ritual.

A las seis, Junta de Celadores. A continuación, a las seis y media Acto Eucarístico, Corona Franciscana y Sermón, Profesión de los Hermanos, y Reserva, terminándose con la Adoración de la Reliquia de la Santa, y Absolución General.

A las ocho, Rosario de Sección Femenina.

COFRADIA PENITENCIAL DE NTRO. PADRE JESUS NAZARENO Y DE NTRA. MADRE LA VIRGEN DE LA AMARGURA. — Hoy, domingo, a las seis y media, celebrará esta Cofradía en su Ermita la Fiesta de Animas, en sufragio de los Hermanos, Hermanas y Devotos fallecidos, con los cultos siguientes:

Rosario, Vigilia de difuntos y solemne Responso. El lunes, a las once, misa solemne de aniversario.

Lo que se pone en conocimiento de todos los hermanos, hermanas, devotos y público en general, con el ruego de su asistencia a los mismos. — **La Junta de Gobierno.**

PADRES CARMELITAS DESCALZOS. — Fiesta del Santo Escapulario. Por la mañana, a las nueve, misa de Comunión general. Por la tarde, a las siete y media, función eucarística, Rosario, sermón, por el R. Padre Gerardo del Niño Jesús, director de la Cofradía del Carmen, procesión y Salve popular. A las siete, Junta Ordinaria de la Venerable Orden Tercera. Las misas se dirán a las ocho, nueve, once y doce.

JUVENTUD ANTONIANA. — Se hace saber a los socios de esta Juventud, que hoy domingo, día 20, a las nueve horas, tendremos en la iglesia conventual de Santa Clara la misa de comunión mensual reglamentaria.

SAN PABLO. — Día 20 de noviembre. A las nueve, misa comunitaria de Hermanos Terciarios de la Venerable Orden Tercera. En la función de la tarde predicará el R. Padre Fernando Mata.

A las siete menos cuarto, Junta general de la V. O. T. de Santo Domingo.

José M.ª Martínez Segarra
Ex cirujano jefe del Servicio de Urología del Hospital Civil de Bilbao
(por oposición)
Urólogo de la Cruz Roja
Enfermedades médicas y quirúrgicas del riñón y vías urinarias
Avenida del Generalísimo, número, 5
VALLADOLID

SEÑORAS, SEÑORITAS, NOVIAS
Vuestros detalles
en
MERCERIA JULITA
DOMINGO EXPOSICION

La vida en la Región

Homenaje a burgaleses ilustres

Llega a Ponferrada el mayor transformador construído en España

BURGOS

DISTINCION A CUATRO BURGALESES ILUSTRES. — La «Mesa de Burgos» en Madrid con motivo del aniversario de su fundación, ha celebrado un brillantísimo acto, para tributar homenaje a cuatro ilustres burgaleses residentes actualmente en Madrid, y que durante toda su vida han venido laborando por el engrandecimiento de la tierra burgalesa y de toda la Patria.

Se trata de don Ramón Menéndez Pidal, presidente de la Real Academia Española, hombre que, aunque nacido en Asturias, ha volcado su vida en el estudio de Castilla y sus hombres. Don Obdulio Fernández y Rodríguez, académico de Ciencias, catedrático, último Premio March, Don Dionisio Ponces Gil, director de Radio Nacional de España, hombre pleno de juventud y en posesión de una pluma brillante y documentada. Y don Alejandro González Calvo, antiguo presidente de la «Mesa de Burgos».

A estos cuatro hombres se les entregó los diplomas de Miembros de Honor de la «Mesa de Burgos», en Madrid, resultando un acto, no solamente brillante, como más arriba decimos, sino asimismo pleno de emoción y de entusiasmo castellano.

SEGOVIA

LA DIPUTACION PROVINCIAL APRUEBA EL PRESUPUESTO ORDINARIO PARA 1961. — La Diputación Provincial de Segovia, ha celebrado recientemente sesión ordinaria, en la que se dió lectura al presupuesto de ingresos y gastos para el año próximo. Algunos de los capítulos del presupuesto fueron sometidos a discusión.

Este presupuesto alcanza la cifra total de treinta millones trescientas doce mil quinientas cuarenta y cuatro pesetas.

El presupuesto fué aprobado por unanimidad, y seguidamente, una vez enterados también del presupuesto especial del servicio de Recaudaciones de Contribuciones, que asciende a un millón quinientas noventa y ocho mil pesetas, los componentes del pleno de la Corporación Provincial procedieron también a aprobarle.

LEON

EL MAYOR TRANSFORMADOR CONSTRUIDO EN ESPAÑA, LLEGA A PONFERRADA.— Durante la mañana del pasado jueves, ha sido descargado en la plataforma de la Renfe, y trasladado a Compostilla, por medio de un gigantesco tren de rodaje, un enorme transformador.

A su paso, la gente podía observar los rótulos, que anunciaban escuetamente: «El mayor construído en España».

El transformador pesa ochenta y tres mil kilos, procede de Córdoba, donde ha sido construído, y está destinado a la Empresa Nacional de Electricidad. Transforma de 16.000 a 280.000.

SALAMANCA

LA «SOCIETA DANTE ALIGHIERI» SE FUNDARA EN LA CAPITAL. — Próximamente será constituída la «Sociétá Dante Alighieri». Se trata de una iniciativa del nuevo lector de lengua italiana en la Universidad de Salamanca.

Esta sociedad dependerá de la Casa Central de la «Dante Alighieri», de Roma, y tendrá por misión la divulgación de la cultura, el turismo, el arte, etcétera, italianos, por sus más variadas manifestaciones, por medio de conferencias, exposiciones, libros, revistas y bolsas de viaje para visitar Italia.

Oportunamente se celebrará la reunión inicial de socios fundadores, para redactar el correspondiente estatuto, y fijar las primeras instrucciones para la afiliación de miembros a referida entidad cultural de simpatía hacia Italia.

Confecciones y Tejidos Alta Calidad.
Trincheras y gabardinas, marcas acreditadas
CASA MARTIN
Mayor, 86. — Teléfono 3296
PALENCIA

DOCTOR LEDO
ENFERMEDADES DE LA PIEL
Consulta de 9 a 1
Núñez de Arce, 4. Telf., 2545
VALLADOLID

Comienza la fabricación Comercial de convertidores termoiónicos

Los convertidores termoiónicos para la transformación del calor directamente en energía eléctrica, han dejado de ser juguetes de laboratorio. General Electric de los Estados Unidos ha anunciado que se ha empezado la fabricación de los convertidores para uso comercial. Los convertidores termoiónicos tienen una producción mínima de un vatio por unidad y cada uno tiene un tamaño aproximado de una moneda de una peseta.

La Compañía realiza investigaciones para comenzar la fabricación de otros tipos de mayor rendimiento. Los nuevos modelos que se construyan aprovecharán el vapor del cesio para facilitar el paso de los electrones del cátodo al ánodo.

Dietario

Domingo 20 de Noviembre de 1960

SANTORAL. — XXIV y último de Pentecostés. — Fiesta Nacional. — Santos: Félix de Valois, fundador; Silvestre, Benigno, Simplicio, Nersas, obispos; Edmundo, rey; Cayo, Eustaquio, Dionisio, Agapito, Dasio, mártires. (Misa: Del último domingo de Pentecostés. Color: Verde).

Sale el sol a las 7'6 horas y se pone a las 16'55 horas. Sale la luna a las 8'25 horas y se pone a las 18'40 horas. Cuarto creciente el 25.

REFRAN: En cada casa cuecen habas y en la mía a calderadas.

EL TIEMPO EN PALENCIA

Barómetro: A las 18 horas de ayer, 699'1; a las 8 horas de hoy, 699'5. — Temperaturas: Máxima de ayer, 8'2; mínima de hoy, 4'4. — Dirección del viento: A las 18 horas de ayer, ESE; a las 8 horas de hoy, S. — Lluvia, 2'6. — Humedad relativa media, 91 por ciento.

BOLIGRAFOS DE LAS MEJORES CALIDADES Y PRECIOS, EN I. G. DIARIO-DIA

EFEMERIDES. — 1927: Don Anacleto Orejón, publica la «Historia de Astudillo». — 1492: Nace Aretino — 1610: Toma de Larache por los españoles. — 1815: Se reconoce internacionalmente la inviolabilidad de Suiza. — 1894: Muere Rubinstein. — 1917: Ofensiva inglesa de Cambray. —1936: Fusilamiento de José Antonio Primo de Rivera.

BOLSA Y FINANZAS

BREVE RESUMEN DE LA SEMANA BURSATIL

Información facilitada por el BANCO DE BILBAO

BOLSA DE MADRID
Cotizaciones

	11-11	18-11	Dfs.
BANCOS			
España	695	689	— 6
C. Industrial	149	149	=
Exterior	270	273	+ 3
Central	558	562	+ 4
Banesto	672	677	+ 5
Hispano	511	518	+ 7
Rural	215	215	=
Popular	377	377	=
ELECTRICAS			
H. Española	255	257	+ 2
Cantábrico	154	153'5	— 0'5
Nansa	115	113	— 2
Sil	165	165'5	+ 0'5
Sevillana	149'75	149'75	=
Madrileña	184	185	+ 1
FECSA	193'5	193'25	— 0'25
Fenosa	160	162	+ 2
Leonesas	136	136	=
Chorro	129	130	+ 1
R. Zaragoza	139	138	— 1
SIDEROMETALURGICAS			
A. FF. CC.	231	232	+ 1
M. y Cons.	128	128'5	+ 0'5
Metálicas M.	35'5	36'5	+ 1
Fasa	480	480	=
S. Bárbara	107'5	108'5	+ 1
A. Hornos	186	186'5	+ 0'5
S. Ana	81'5	86	+ 4'5
MINERAS			
D.-Felguera	158	161	+ 3
Rif	455	430	— 25
Guindos	75	75	=
Ponferrada	620	620	=
QUIMICAS			
I. Aragonesas	152'5	150	— 2'5
Explosivos	265	269	+ 4
Petroleos	568	568	=
H.-Nitro	120	122	+ 2
P. Reunidas	113	113	=
CONS. E INMOBILIARIAS			
Drag. y Cons.	175	182	+ 7
U. Metrop.	412	415	+ 3
I. Metrop.	121'25	133'5	+ 2'25
Urbis	79	78'5	— 0'5
Hidrocivil	104	105	+ 1
E. de los Reyes	62	60	— 2
ALIMENTACION			
Ebro	430	421	— 9
El Aguila	426	428	+ 2
Azucarera	171	173	+ 2
TEXTILES			
Fefasa	130	130	=
Sniace	220	216	— 4
VARIAS			
Campsa	172'5	172	— 0'5
Cons. N. P.	118'25	119	+ 0'75
Tabacalera	190	190'5	+ 0'5
Telefónicas	168'5	170	+ 1'5
Marconi	88	96	+ 8
Transmed.	159	161	+ 2
M. Madrid	148	156	+ 8

BOLSA DE BILBAO
Cotizaciones

	11-11	18-11	Dfs.
BANCOS			
B. de Bilbao	707'5	710	+ 2'5
B. de Vizcaya	720	722	+ 2
NAVEGACION			
Navegación	300	275	— 25
Nervión	525	550	+ 25
N. Aznar	250	248	— 2
N. Bilbaína	145	145	=
Vascongada	142	145	+ 3
QUIMICAS			
P. Española	306	305	— 1
Sefanitro	220	220	=
Siga	95	95	=
Unquinesa	271	263	— 8
Resinera	190	190	=
Nicas	134	135	+ 1
VARIAS			
La Robla	116	117	+ 1
Suburbanos	107	107'5	+ 0'5
Vascongados	117	112	— 5
Sierra M. O.	185	180	— 5
Sierra M. P.	248	248	=
C. Lemona	279	280	+ 1
Campsa	173	172	— 1
SIDEROMETALURGICAS			
A. Hornos	187	184'5	— 2'5
B. Wilcox	323	315	— 8
Basconia	261	268	+ 7
Echevarría	3.000	3.000	=
Euskalduna	203	200	— 3
Mondragón	405	402'5	— 2'5
S. Bárbara	107	107'5	+ 0'5
ELECTRICAS			
Iberduero O.	285	283'5	— 1'5
Iberduero P.	280'5	282	+ 1'5
Iberduero N.	274'5	274	— 0'5
Iber. N. L.	265	266	+ 1
I. N. S. L.	1.125	1.127	+ 2
Viesgo	194	194	=
R. Zaragoza	138	137'5	— 0'5

BOLSA DE BARCELONA
Cotizaciones

	11-11	18-11	Dfs.
Petróleos	574	574	=
Explosivos	261	266	+ 5
Cros	399	391	— 8
Maquinista	95	95	=
A. Barna	237	240	+ 3
M. Ibérica	1.160	1.230	+ 70
C. Metálicos	530	523	— 7
T. Filipinas	445	457	+ 12
Sansón	205	208	+ 3
Asland	340	340	=
I. Agrícolas	517	519	+ 2

BANCO DE SANTANDER
Fundado en 1857
Banca - Cambio - Bolsa
Caja de Ahorros
Mayor Pral., 70. PALENCIA

BANCO DE BILBAO
Banca. — Operaciones de Bolsa. — Pago de negociables de trigo
Mayor Pral., 113. — PALENCIA

Brillante inauguración del Cine Club

La presentación fué dirigida por el director del mismo, señor Calvo López

En la tarde del sábado, conforme estaba anunciado, tuvo lugar la inauguración del Cine-Club provincial del Círculo Cultural del Movimiento y de la Organización Juvenil Española. La discutida película "El puente", fué el tema que centró la actividad inaugural. En el Teatro Principal se dieron cita gran cantidad de personas inquietas por la problemática cinematográfica de tanta importancia en los tiempos actuales.

Comenzó la sesión con el maravilloso cortometraje "Corrida Fantástica", que fué seguido con gran atención por el público asistente. Seguidamente el director del Cine-Club provincial, don Luis Calvo López, hizo la presentación de la película. Supo descubrir con gran acierto todos los puntos interesantes. Después de su exposición la interpretación de la película, así como la función crítica de la misma resultó tarea cómoda para cualquier espectador.

Finalizada su brillante exposición, comenzó la sesión cinematográfica.

Abierto el coloquio, hubo una serie de intervenciones sumamente interesantes. Varios miembros del Club Juvenil de Prensa hicieron interesantísimas preguntas al señor Calvo. Otros espectadores plantearon problemas de gran concreción y profundidad.

Una agradecida salva de aplausos premió las intervenciones del señor Calvo.

Doctor Angel Casas
MEDICINA INTERNA
SUSPENDE LA CONSULTA
HASTA NUEVO AVISO

Dr. Lorenzo Merino Arconada
Médico Forense y titular por Oposición
Rayos X — Consulta: De 12 a 2
CARRION DE LOS CONDES

Viaje por Tierra de Campos
Nuevo libro de actualidad palentina
De venta en
I. G. DIARIO - DIA

anuncios por palabras

Alquileres

SE ALQUILA piso y local de negocio, céntrico. Informes, Lope de Vega, 20, segundo. Palencia.

SE ARRIENDAN los pastos de ocho hectáreas de remolacha y alfalfa. Finca Collantes. Tariego.

NECESITO piso alrededor mil pesetas. Informen, DIARIO-DIA, 222.

SE ALQUILA habitación céntrica. Eduardo Dato, 10, 1.º, izquierda.

ALQUILO pisos confortables, cuatro-cinco dormitorios, comedor, estar, baño, cocina mixta, calefacción individual, ascensor. B. Rodríguez. HH. López Francos, 3.

Automóviles

VENDO coche «Fiat», puesto al punto. Guillermo Barcenilla. Antigüedad.

POR COMPRA otro mayor, vendo camión cuatro toneladas gasoil. Becerril de Campos. Maximiano Castro.

VENDO por compra camión, coche "Chevrolet", barato. Severino Calvo. Capillas.

CAMIONETA Fiat 618, se vende, toda prueba, Luis Baranda. Baltanás.

AUTOMOVILISTAS, motoristas, ciclistas, admitimos estancias, servicio permanente. Colón, 29. Teléfono, 3377.

VENDO «D. K. W.», plataforma alta, condiciones impecables, toda prueba, o cambio por coche. Severino Herrero. Paredes de Nava.

VENDO Buick del 55, con Diesel a estrenar. Garaje Raul. Durango, Vizcaya, teléfono 315.

CAMIONES «Saurit», «Willemen», 10 toneladas, remolque alemán de 18 a 20 toneladas. Garaje Fuentes. Casado del Alisal.

Compras

MAIZ MAZORCA. Hortelanos, agricultores, no vendan sin consultar con José Martín García. Alisal, 45.

Enseñanzas

PREPARACION Bachillerato, Letras y Ciencias. Reválida cuarto. Grupos reducidos. Calle Niños de Coro, 2.

DIBUJO, clases particulares. General Mola, 139, primero.

Fincas

VENDO rústica productiva, recreo, seis hectáreas, cinco regadío, viñedo, frutales, labrantío, casa señores, guarda, tendido eléctrico propio, dos bodegas con mil arrobas envase, agua procedente canal Villalaco. Miguel Fernández. Torquemada.

VENDO vivienda libre, céntrica, independiente, mucho corral. Martín Calleja, 16, bajo, izquierda.

VENDO casa con negocio o traspaso bar con patio. Avenida Asturias. La Balastera.

VENDO piso libre. Doy facilidades. Informes, Diagonal, 16.

SE VENDEN dos pisos con calefacción y agua caliente central, ascensor, montacargas, vertedero de basuras; exentos el 90 por 100 de contribución y arbitrios. Informes, Pastor. Modesto Lafuente, 20. T. 2229.

ABSTENGANSE curiosos: Piso céntrico, bueno, vendo. Ascensor, calefacción central, baño roca, aseo, servicio. Informes, señor Redondo. Teniente Andrés Velasco, 15. Oficina.

Ganados y aves

ALIMENTE su ganado con SENA

SE VENDE potro lechal, seis meses. Mariano Soler. Tariego.

VENDENSE 140 ovejas, parte paridas. Juan García. Torremormojón.

SE VENDEN 40 ovejas. Calzada de los Molinos. Luis Antolínez.

SE VENDE burra de cinco a seis años. Afrodisio Liquete. Villasarracino.

VENDO 10 ovejas emparejadas, 20 para carne. San Román de la Cuba. Juan Alonso.

VENDO 90 ovejas pariendo. Leocadio Guaza. Boadilla de Rioseco.

VENDO cuatro novillos holandeses. Cisneros. Teodoro Fuentes.

VENDO chotos para suero. Eutimio Martínez. Camino Torrecilla.

SE VENDEN nueve novillas dos años, carne o trabajo. Tratar, Palenzuela "La Rotura". Encargado.

VENDO mulas y machos sobrante labranza, en Autillo. Mariano Melero.

SE VENDEN doce cerdos al destete y ternero. Carretera Villamuriel. José de la Cruz.

POLLITAS Leghorn, Castellana negra, Rhode roja. Hijos Abel González. Valladolid.

TERNEROS: Criadlos (sin leche), con «Papilla Lechal». Vda. Bernardo Alonso. Don Sancho, 9.

VENDO dos cerdos, 140 kilos cada uno y lechazos. Gregorio Lorenzo. Fuenteandrino.

PONGO a la venta vacas de leche y terneros para suero. Calle Los Gatos, núm. 4. Manuel Diego.

VENDO tres terneros, tres terneras comiendo. Segundo Barrio Cuarteles. Santiago Lanza.

VENDE 11 cerditos doce semanas y gallinas gordas, frente Fábrica Nacional. Estanco.

SE VENDEN cuatro borras. Mazariegos de Campos. Florencio Pérez.

SE VENDE jato. Enrique Delgado. Villalumbroso.

VENDO cerdos matanza y reproductores. Mayor, 30. Palencia.

VENDO ternero para suero y cerdos destete. Santa Ana. Carretera Autilla, A. Angel Medina.

Maquinaria y Reparaciones

SEMBRADORAS de botas y ballestas, Arados para tractor y mulas. Abonadoras. Husillos para lagares. Gradas de ballestas, estrellas y púas. Cultivadores. Arrobaderas. Almacenes de maquinaria Ortega y Ortiz de Zárate.

SEMBRADORAS, abonadoras, arados de discos y rejas, arados-grada de discos, cultivadores, husillos y prensas para uva, seleccionadoras, motores, bombas, básculas, maquinaria en general, correas, cojinetes. Almacenes Pinacho.

SEMBRADORAS. Gradas de ballestas. Arados. Sobrinos de Fidel Diego SRC. Palencia.

NEUMATICOS, correas de ventilador, correas trapezoidales. Navamuel. Casado del Alisal, E. Teléfono 1937.

SUMINISTROS I. L. A. G. A., les ofrece toda clase de maquinaria agrícola, avícola, piscícola y láctea y sus repuestos, sin olvidar que ya dispone de Sembradoras y distribuidora de abono para tiro de sangre y mecánico, así como un gran surtido de aperos, tanto para tractores como de sangre. Igualmente les ofrece un gran surtido en avicultura, ponederos, bebederos, tolvas, etc. Teniente Velasco, 7. Teléfono 1754.

SEMBRADORAS «Ovlac», tipo Hossier, a botas y ballestas, tracción animal; sembradoras de importación de discos para tractor, gradas de muelles y puas, rastras, arrobaderas, husillos para lagar y maquinaria agrícola en general. Tejeda y Cía., S. L. Palencia.

VENDO motor eléctrico, 10 HP., dos grupos electrobombas, 2 HP. Hompanera. Ciudad Universitaria. Palencia.

Información de mercados agrícolas y ganaderos en MIES. Tres pesetas mensuales. Apartado, 15. Palencia.

Pérdidas

SE HA EXTRAVIADO una vaca, pelo pardo, cuerna corva, término municipal de Villaescusa. Se ruega den razón su dueño, Basilio Aparicio, de Villaescusa de Ecla. Gratificará.

Préstamos

DISPONGO 200.000, garantía rústica o urbana. Conde. Paseo Zorrilla, 10. Valladolid.

Trabajo

SE NECESITA oficial de barbería. Simón de Bustos. Torquemada.

NECESITO obreros para sacar 30 obradas de remolacha. Timoteo López. Rivas de Campos.

SASTRE, vuelvo, reformo, prendas caballero. Caneja, 15, segundo. Frente Café Gran Vía.

CACHICAN, se necesita urgentemente para finca en proximidades de Valladolid, entendido en horticultura. Razón, don Bernardino Alejos. Valladolid, Gamazo, 12, principal.

GANE doble colaborando en ventas a plazos de interesantes artículos. Magníficos beneficios. Apartado, 896. Madrid.

SE OFRECE pastor soltero. Villamuriel de Cerrato. Tratar, Luis de la Cruz.

NECESITO pastor. Dionisio Tejedo. Allende el Río. Palencia.

Transportes

TRANSPORTES a toda España, llevará sus encargos por camión. Comercial Terrestre Marítima. Alfonso VIII, 7. Teléfono, 2841.

Traspasos

BAR, mejor sitio Palencia, barato, se traspasa. Informes, Marqués de Albaida, 3.

TRASPASO local, calle Mayor. Informes, Victorio Macho, 24.

TRASPASO frutería frente Cine Otero. Calle Saldaña, 16.

POR AUSENCIA traspaso en 65.000 pesetas droguería-perfumería, con o sin vivienda, excelente zona, mucha venta. Azucarera, 5. Valladolid. Cándido Gómez.

Varios

AZULEJOS, mosaico, piedra artificial, impermeabilizante, saneamiento "Roca" y "Arsani". Materiales de Construcción "La Hortensia".

HERRAMIENTAS, frigoríficos, lavadoras, aspiradores, espejos, cristales. Ferretería Isasmendi-Madrigal.

SE VENDE portón grande, piso llave en mano y un local comercial. Mancornador, 26. Benito Doyague.

VENDO carro y caballo. Gaseosas La Rosa. Avenida Valladolid.

AUTOMOVILES, camiones, motores, maquinaria, tractores, Motobsa. S. L. Madrid. Pepresentante en Palencia y provincia, Bienvenido Muñoz. Calle Martín Calleja, número 3.

COCINAS de hierro y esmaltadas, cuartos de baño, económicos y lujo, precios afinados. Pastor. Modesto Lafuente, 20. Palencia.

PLACAS uralita para tejados. Decorativas para cuartos de baño, duchas, cocinas, fachadas, establecimientos comerciales, etc., inalterables a la humedad y elementos atmosféricos. Uralita. Agencia Oficial de Ventas. Avenida José Antonio, 45. Teléfono 1455. Palencia.

COCINAS, esmaltadas y negras, todas clases, precios económicos, marcas garantía. Almacenes Grajal. Martínez Azcoitia, 15.

SE DA por retirarla, mazorca de maíz desgranada, apropiada para quemar. José Martín García. Alisal, 45.

VENDO magnífica lámpara bronce, lavadora «Bru», cacharro cobre, Belén, figuras plástico, completísimo y hermoso abeto natural. Plaza Mayor, 5.

Vehículos

SE VENDE una moto Peugeot de 125 centímetros cúbicos, en perfecto estado, buen precio. En Torquemada. Genaro González (guarnicionero).

VENTA de tractor «Ferguson». A. de Prado. Villamartín de Campos.

VENDO tractor «Ferguson», 25 caballos, gas-oil. «D. K. W.», plataforma alta, en perfecto estado. Jesús Payo Herrero. Paredes de Nava.

Ventas

VENDO cantidad alfalfa empacada. Valeriano Alaiz. Calzada Molinos.

BIDONES 200 litros, reforzados, galvanizados, 55 kilos de peso, aptos para alcoholes inflamables. Ocasión. General Mola, 19. Modesto Calzada.

SE VENDE dormitorio, comedor y varias cosas más. Colón, 3.

TUBOS de cemento, fabricación mecánica, prensados y vibrados, calidad inmejorable. "Arroyo". Casado del Alisal, 41.

VENDO taller mecánico con maquinaria funcionando, sitio céntrico, 150 metros cuadrados, barato. Razón, Bar Correos.

VENDO comedor y otros muebles. Reglero. Calle Panaderas, 30. Palencia.

CEMENTOS "Tudela-Veguín". Distribuidor para Palencia y provincia, "Arroyo". Mayor, 75. Teléfonos 2062, 3458, 1519.

TOLDOS para cubrir mercancías de la Casa Bilbao Goyoaga, S. A.; pidan muestras, precios y demás condiciones, Antonio Medina. Avenida Casado Alisal, 17, teléfono 1719.

CARNE novillo para matanza, desde 38 pesetas, sin hueso. Carnicería «Alfonso». Parada Coches Moreno.

VIGUETAS "Castilla", bovedillas de cemento, ventanales, postecillos cerramiento, soportapostes y toda clase de prefabricados de hormigón. "Arroyo". Casado Alisal, 41.

PULPA de remolacha, 80 pesetas saco de 40 kilos. Almacén de Joaquín Aguado. Frente Fábrica Nacional.

SE VENDE abono gallinaza. Razón, «Bar José-María». Calle Mancornador.

CEMENTOS Hontoria, "El Toro". Distribuidor para Palencia y provincia, "Arroyo". Teléfonos 2062, 3458, 1519.

HABAS, maíz, yeros, vezas, almortas y pulpa, tiene existencias Benigno Martín. M. Rivera, 5. Teléfono 2718. Palencia.

VENDO en cantidad patatas Palogan. Mayor, 44.

ACEITE puro de oliva "El Cimbalillo" en botellas o bidones, precintado, calidad inmejorable. Con un buen aceite logrará una buena comida; un mal aceite la estropeará. No lo dude: aceite sí... pero de "El Cimbalillo".

SE VENDEN de 40 a 50 olmos maderables. Tratar, Ubaldo Izquierdo, en Villaescusa de Ecla (Palencia).

VENDO 30 toneladas remolacha forrajera. Julio Díez. Carrión.

VENDO vino cosecha. Para tratar, Julio García. Osorno.

VENDO 5.000 kilogramos de hierba de pradera, en Amusco. Jesús Juárez.

VENDO tejera, en Cisneros. Ambrosio Torío.

VENDO dormitorio y cuarto de estar, barato. Julián Díez, 20, 2.º.

VENDO zanahoria para ganado, precio afinado. General Mola, 135, junto a «18 de Julio».

¡Coma chocolate GRATIS!
Guardando las envolturas de
CHOCOLATES
Loyola
Valora sus envolturas por DINERO EFECTIVO para ser utilizadas, como cheques, en la HUCHA DEL HOGAR "LOYOLA"
Ahorrará el 100 por 100 comiendo los chocolates "LOYOLA"
DISTRIBUIDOR PARA PALENCIA:
JUAN M. HERRANZ
DEPÓSITO: Plaza de España, 11, bajo Teléfono 2.385

M.C.D.2022

Valioso obsequio de la señora Condesa de Castilfalé a doña Fabiola de Mora y Aragón

Los alcaldes de Palencia y Burgos, en nombre de sus respectivas ciudades, felicitan a la futura reina de los belgas

Madrid. — Doña Fabiola de Mora y Aragón, recibió a las ocho y cuarto de la noche, en su Palacio de la calle de Zurbano, a la Excelentísima señora Condesa de Castilfalé, que iba acompañada del Excelentísimo señor Presidente del Consejo de Estado, señor Conde de Vallellano, hijo adoptivo de Palencia y Burgos; de los señores Alcaldes de ambas ciudades y de los señores Condes de Campogiro.

La ilustre dama hizo entrega a doña Fabiola, con motivo de su próxima boda con el Rey Balduino, de una meritísima Historia Militar Belga en dos tomos, impresa e ilustrada a mano en Bruselas en los años 1639 y 1648, de incalculable valor, que pertenecía a los antepasados de la honorable familia Vinuesa.

Doña Fabiola agradeció mucho la delicadeza de la señora doña María Vinuesa, Condesa de Castilfalé, departiendo muy amablemente con ella y con sus ilustres acompañantes.

Los señores Alcaldes de Palencia y Burgos, expresaron a la futura Reina de los belgas la felicitación de las ciudades que representan.

Doña Fabiola, toda sencillez y afabilidad, salió hasta los jarines de su Palacio, del brazo de la señora Condesa de Castilfalé y, al despedirla, se mostró encantada de su gentileza y del expresivo homenaje que acababa de recibir con motivo de su próximo enlace, de los alcaldes de las dos viejas capitales castellanas.

ROSARIO EN EL PILAR, POR LAS INTENCIONES DE FABIOLA DE MORA

Zaragoza, 19. — Numerosísimos zaragozanos, en cantidad tal que llenaban totalmente la basílica del Pilar, han asistido al solemno Rosario celebrado esta tarde en dicho templo por las intenciones de doña Fabiola de Mora y Aragón. Al final pronunció unas palabras para glosar el significado del acto y pedir la bendición de la Virgen sobre el Rey Balduino y su futura esposa, el Deán del Cabildo metropolitano, don Hernán Cortés.

Se agotaron rápidamente los millares de recordatorios del acto, que, con una fotografía en que aparecen la imagen de la Virgen del Pilar recientemente regalada por los lectores de "El Noticiero" a la futura reina de los belgas y doña Fabiola, se habían querido entregar a cada uno de los asistentes a la ceremonia de esta tarde.

Terminada la retransmisión, que fué hecha por el poeta y abogado local, don José María Zaldívar, por Radio Zaragoza, organizadora del acto, doña Fabiola quiso dar las gracias por radio a todos los aragoneses y, en general, a todos y a cada uno de los españoles "que le abruman, dijo, con sus delicadas atenciones de todo orden". Con profunda emoción afirmó que esperaba poder corresponder a tantas pruebas de cariño, no olvidando nunca a quienes se las ofrecían y cumpliendo del mejor modo posible con los altos deberes con que se enfrenta, lo que espera poder hacer si sigue contando con las oraciones de sus compatriotas.—Cifra.

Las ayudas para investigaciones de la Fundación "JUAN MARCH"

La de Ciencias Jurídicas, Sociales y Económicas ha sido otorgada al profesor Baylos

Madrid, 19.—La Fundación «Juan March» informa de que la ayuda de investigación de ciencias jurídicas sociales y económicas, correspondientes a 1960 y dotada con 500.000 pesetas, ha sido atribuída a don Hermenegildo Baylos Corroza. El Jurado ha estado integrado por los señores Redonet, Martingranizo y Santamaría y Rojas, designados por la Real Academia de Jurisprudencia; don Rafael López Lagos, de la misma Academia y el Consejo de Investigaciones Científicas; don Alberto Martín Artajo, por el Consejo de Estado; señores Pérez Botja, Batlle Vázquez y Valentín Andrés Alvarez, por las Universidades.

Don Hermenegildo Baylos, Letrado del Instituto Nacional de Previsión y del Consejo de Estado, dentro de un plazo de dos años realizará un trabajo sobre «Las creaciones industriales como objeto de derecho».—Cifra.

Solís reune en una cena íntima a los corresponsales de prensa extranjeros

Durante ella les expuso el programa del próximo gran Congreso Sindical

Madrid, 19.—El ministro secretario general del Movimiento y delegado nacional de Sindicatos, señor Solís, reunió a los miembros de la agrupación de corresponsales extranjeros y a algunos otros periodistas en una cena íntima, en el curso de la cual expuso el programa del próximo gran Congreso sindical que constituirá el órgano rector de la Organización Sindical, cuya primera reunión tendrá lugar en enero próximo para dictaminar sobre un plan orgánico de reactivación económica sobre la base de estudios que se están preparando desde hace meses.

Propósito de la Organización es la elaboración de un plan conjunto inspirado en el objetivo de alcanzar un mejor nivel de vida para todos los españoles y en cuya elaboración participan a través de sus representaciones sindicales legítimas y auténticas, todos los sectores interesados en su realización para suministrar así al Gobierno una indicación parecida acerca del quehacer común, que en el campo económico y social los españoles se proponen y están decididos a realizar para aprovechar al máximo la actual coyuntura y consolidar y mejorar los avances ya conseguidos

El ministro subrayó la importancia y necesidad de una acción común de todas las naciones occidentales y en particular europeas en todos los caminos en defensa de la civilización común, gravemente amenazada y apeló a la colaboración de los corresponsales extranjeros para que contribuyan a disipar las prevenciones y perjuicios que todavía persisten en contra de las peculiaridades españolas. Estas obedecen a causas naturales e históricas que se oponen a la simple imitación de métodos e instituciones ajenas al espíritu nacional español, cuya exacta comprensión puede facilitar una fecunda colaboración en mutuo provecho con los demás países.

Contestando a algunas preguntas, el ministro expuso el criterio de la Organización sindical en relación con el problema de las inversiones extranjeras y especialmente en la implantación de factorías petroquímicas en España.

El presidente de la agrupación de corresponsales extranjeros, señor Gullino, agradeció al ministro y a sus colaboradores las facilidades ofrecidas para la información de tan importante sector de la vida española.—Cifra.

¿Está H. H. en relación con el Real Madrid?

Asumiría el papel de entrenador del club pentacampeón

Madrid, 19. — En los círculos deportivos madrileños, se decía hoy con insistencia que el famoso preparador Helenio Herrera, está en negociaciones con el Real Madrid, para asumir el papel de entrenador del Club decano de la capital de España. Como se sabe, Herrera entrena actualmente al «Inter», de Milán.—Alfil.

HOY DOMINGO — Sensacional ESTRENO

Había sido lugarteniente de un bandolero chino
Pasó a ser la mano izquierda de Dios

(Autorizada mayores)

¡¡Otro estreno extraordinario que le presenta la pantalla de los grandes éxitos!!

TEATRO PRINCIPAL

Visión de lejos
Fije este grabado en la pared, bajo una iluminación correcta y sitúese a 2'50 m. de distancia (3 pasos aproximadamente).
Debe usted poder leer fácilmente -con cada ojo por separado- todas las letras de la última línea.

C M D T R
N B H E Z U
E C N V O H D
C N F M O H Z T R

¡VIGILE SUS OJOS!
mañana puede ser tarde

Visión de cerca
Pruebe de leer este texto situándolo a 35 cm. de sus ojos, convenientemente iluminado. ¿Lo lee sin dificultad?

que lleva la matrona como sello de actualidad en su frente, en la
No es culpa nuestra si los telegrafos son feos; si son caricaturas de
como decia un amigo nuestro; si simbolizando la velocidad, no
gracia; si significando la publicidad y las comunicaciones, son fe
despiertan la curiosidad sin satisfacerla, envueltos como lo está
y misterio. Ni que al pasar por ellos la accion y la vida, quede
protestasen contra ambas; ni por último, que careciendo de belle

Si en alguna de las dos pruebas encuentra dificultades de lectura, ¡cuidado!: haga revisar su vista. Seguramente necesita corrección visual...

...ahora es el momento

CRUZADA DE PROTECCION OCULAR ESPAÑA

DOS OJOS PARA TODA LA VIDA

Actos conmemorativos, en Alicante, de la muerte de JOSE ANTONIO

Han llegado representaciones de la Organización Juvenil de toda España

Alicante, 19. — Dieron comienzo los actos conmemorativos de la muerte de José Antonio.

A primera hora de la tarde comenzaron a llegar a la ciudad la casi totalidad de las representaciones de la Organización Juvenil que, en correcta formación, se dirigieron a través de las calles alicantinas, con sus guiones al frente, hasta la casa-prisión de José Antonio, para efectuar la ofrenda de coronas que la Organización hace en memoria del Fundador. La ofrenda fué hecha en presencia del Gobernador civil de la provincia y terminó el acto entonándose el «Cara el Sol».

A las ocho y media dió comienzo la ofrenda de coronas efectuadas por la Organización Sindical. Sindicatos de la provincia y numerosos obreros y empresarios de la capital. Poco antes de comenzar el acto, los alrededores de la casa-prisión de José Antonio constituían un verdadero hervidero humano, dada la gran cantidad de productores y empresarios que se aglomeraban en sus alrededores, no solo de la capital, sino también de los pueblos de la provincia. Presidió el acto el Gobernador civil, don Miguel Moscardó Guzmán, con el vicesecretario nacional de Ordenación Social, señor Mateu de Ros. Asistieron el delegado provincial de Sindicatos y la totalidad de las jerarquías provinciales sindicales alicantinas. La Organización Sindical ofrendó una monumental corona y a continuación fueron desfilando las representaciones de empresarios y obreros así como las de los pueblos de la provincia. Fué rezada una oración y finalizó el acto entonándose el «Cara el Sol».

También efectuaron ofrendas de coronas a la memoria de José Antonio y demás caídos, la Diputación Provincial y el Ayuntamiento, que concurrieron a estos actos en corporación. También hicieron ofrendas numerosas entidades y representaciones de la capital.

A las nueve de la noche, el patio de la enfermería, donde se alza la cruz que señala el lugar donde cayó sin vida el cuerpo de José Antonio, aparecía totalmente ocupado por una gran cantidad de coronas ofrendadas en su memoria, llevadas prácticamente, puede decirse, por todos los alicantinos.—Cifra.

ACEITE DE OLIVA
LITRO 21'25
CIMBALILLO
Botella 25 ptas.
¡Baja el aceite!
en LA MONTAÑESA

S. E. el Jefe del Estado y su esposa inauguran el parador nacional de Arruzafa

(Viene de primera plana)

hall de entrada dividido en dos zonas, una de distribución en la que se abren los servicios de recepción, conserjería y los pasos a escalera principal, aseos, guardarropa, teléfono, así como la comunicación al servicio, y otra, de estancia, asomada a la terraza y comunicada por un lado con el patio-jardín y sus anexos de sala de lectura y bar y por el otro por salón y comedor. Las plantas de pisos tienen el mismo carácter suntuario de los salones sociales y todas las habitaciones reunen las mejores condiciones de amplitud y orientación. El acceso a ellas se resuelve a través de una galería muy diáfana, evitando el aspecto de pasillo con puertas a ambos lados. Las habitaciones están orientadas a mediodía. Cada unidad de habitación, catorce por planta, se compone de un pequeño distribuidor de acceso, ropero con dos armarios, baño y el dormitorio, en el que hay dos zonas: la de descanso y la de tertulia, prolongada a la terraza particular. En la planta primera la terraza se sustituye por jardín individual.

Preocupación fundamental del arquitecto, don Manuel Sáinz de Vicuna, fué obtener la máxima visualidad del paisaje, evitando sin embargo el extremado calor del verano en la localidad. Para ello se estudió detenidamente la inclinación de los rayos solares en las diferentes épocas del año y en consecuencia se proyectó el voladizo de las terrazas de modo que haciendo papel de toldos permitan la entrada del sol en invierno, inpidiéndolo en verano. En los semisótanos están los servicios de cocina, office, cafetería, ante-comedor, almacenes de víveres y bodega, cámaras frigoríficas, lencería, lavados, tendedero cubierto, plancha y depósitos de ropas y comedor de servicio para el personal y otros para correos, mecánicos, etc. En el segundo semisótano está también la instalación de calderas y maquinarias, carboneras y dependencias varias.

En la composición general del edificio se ha tratado de conseguir un carácter apropiado mediante el empleo de materiales locales, pero en forma moderna, sin caer en el "pastiche" y la repetición de elementos no justificados hoy en día. En el patio se ha dado un toque localista empleando una arquería sobre columnas auténticas, procedentes de excavaciones. La fachada acusa juego de luces y sombras mediante los salientes de las terrazas y el vuelo de la cornisa. Los dos cuerpos verticales que enmarcan la zona de terrazas, se cierran mediante unas celosías formadas por piezas cerámicas vidriadas en verde, con fundón de quitasol, en la época de verano. La pintura de las persianas de aletas, en colores vivos y los macizos de flores que cortan los antepechos de las terrazas completan el colorido y movimiento de esta fachada.

En la construcción se han tenido en cuenta dos preocupaciones fundamentales: con el fin de conseguir la máxima comodidad del cliente, el aislamiento acústico de las habitaciones y una temperatura agradable en toda época a pesar del clima de la localidad. Todo el parador posee clima artificial con excelentes instalaciones de aire acondicionado, frío y caliente.

Arden en La Habana dos millones y medio de kilos de azúcar

Se cree obedece el siniestro a un sabotaje de los anticastristas

La Habana, 19.—Dos millones quinientos mil kilogramos de caña de azúcar han sido pasto de las llamas cerca de Consolación del Sur, Pinar del Río, y se cree que éste ha sido el primer gran acto de sabotaje de las fuerzas clandestinas anticastristas.

Las llamas también alcanzaron a un almacén de tabaco que igualmente quedó destruído.

Una bomba incendiaria de las del tipo "Molotof", ha sido arrojada en el edificio de un Sindicato en el centro de la capital, ocasionando grandes daños.

Los incendios han seguido a una advertencia hecha ayer por los miembros clandestinos del movimiento "26 de Julio" de Fidel Castro, que se han separado del primer ministro por sus ideas pro-soviéticas. En la advertencia se dice a Castro: "No vas a poder dormir en paz". Al mismo tiempo, en la ciudad se registraron varias explosiones.—Efe.

El Cardenal Cicognani recibe la investidura de "Doctor honoris causa" de la Universidad Pontificia de Salamanca

Asistieron al acto el Dr. Pla y Deniel y el ministro de Justicia

Salamanca, 19. — El Cardenal Cicognani, prefecto de la Sagrada Congregación de Ritos y antiguo Nuncio de Su Santidad en España, ha recibido en el curso de una brillante y solemne ceremonia la investidura de doctor honoris causa de la Universidad Pontificia de Salamanca, título que le fué otorgado en 1954, como reconocimiento por su colaboración en la restauración de los estudios eclesiásticos en dicha Universidad.

El acto se celebró en el Aula Magna de la Universidad Pontificia y fué presidido por el Cardenal Cicognani, a quien acompañaban el Cardenal Primado, doctor Pla y Deniel; ministro de Justicia, señor Iturmendi; Nuncio de Su Santidad, Monseñor Antoniutti; subsecretario de Educación Nacional; Arzobispos de Santiago de Compostela y Sevilla, doctores Quiroga y Palacios y Bueno Monreal. Figuraban, asimismo, los Obispos de Barbastro, Cáceres-Coria, Zamora, Segovia, Palencia, Solsona, Ciudad Rodrigo, Avila, Plasencia, Ciudad Real, Tuy y Pamplona. También estaban presentes las autoridades provinciales y locales de la ciudad.

La primera mitad del acto estuvo dedicada a la inauguración del curso académico en la Universidad Pontificia, leyendo el secretario general, Padre Rafael López de Muniain, la memoria del curso anterior, y estando a cargo del Rvdo. don Pedro Miguel Nicolau la lección inaugural del curso que versó sobre el tema "La concelebración eclesiástica".

Acto seguido comenzó la solemne sesión de investidura, iniciada con la lectura, por el Rector de la Pontificia, doctor Turrado, del diploma de concesión del título de doctor Honoris causa en Derecho Canónico, editado en latín.

Seguidamente pronunció un discurso el Cardenal Primado, doctor Pla y Deniel.

A continuación, el Obispo de Salamanca ,doctor Barbado Viejo, entregó al Cardenal Cicognani el birrete, anillo y medalla, entregándole el libro simbólico de la sabiduría y pronunciando seguidamente la primera lección simbólica doctoral, prestando por último juramento.

Luego hizo uso de la palabra el ministro de Justicia.

Por último, pronunció un discurso el nuevo doctor honoris causa.

El acto terminó a las nueve de la noche, en medio de grandes aclamaciones a Monseñor Cicognani y cantándose por todos los asistentes el himno pontificio.—Cifra.

Las investigaciones petrolíferas en Villalta (Burgos) continúan sin novedad

Los indicios petrolíferos obtenidos no justifican, por ahora, el excesivo optimismo

Madrid, 19.—En fuentes bien informadas de la Campsa se informa en torno a las investigaciones petrolíferas de Villalta, Burgos, que siguen realizándose sin novedad y que el envío de muestras de los indicios petrolíferos que se obtienen en dichos sondeos no justifican, por ahora, el revuelo que se ha producido en torno a las prospecciones de aquel pueblecito burgalés.

La existencia de indicios petrolíferos suele ser corriente en estos trabajos y confirman la experiencia de que se está por buen camino. Sin embargo, sería aventurado creer nada más optimista.

Los sondeos de Villalta se hallan actualmente en una profundidad de 1.030 metros; se llevan a cabo por personal y elementos de la Campsa exclusivamente. Más adelante y de acuerdo con el contrato firmado dentro de las disposiciones de la ley de hidrocarburos, comenzarán a intervenir técnicos y material de la empresa norteamericana "American Overseas Petrolium Limited".

Buques yanquis amenazan el Caribe

(Viene de primera página)

con el fin de resolver cualquier disputa entre una República y otra.

Guatemala y Nicaragua acusan a Cuba de responsabilidad por los levantamientos en ambos países.

En virtud del Tratado de Río, y si el Consejo de la Organización de Estados Americanos declara culpable a Cuba, de agresión, podría, por los dos tercios de la mayoría, solicitar una suspensión de relaciones diplomáticas y la imposición de sanciones económicas a Cuba.

El Departamento de Estado norteamericano, mientras tanto, ha anunciado que Cuba ha recibido 28.000 toneladas de armas desde países comunistas y se han expresado temores de que Cuba puede hacer uso de tales armas con el propósito de derrocar a otros Gobiernos hispanoamericanos.

Entre las armas recibidas por Cuba—se dice— figuran ocho aviones Mig, fusiles automáticos, ametralladoras, cañones y «howitzeres».—Efe.

CARPETAS DE CUERO NATURAL, ARTISTICAMENTE REPUJADAS, EN I. G. DIARIO-DIA

NO-DO DE SUCESOS

SALE LANZADO DEL CAMION

Vitoria, 18. — Al regresar de Logroño y en las inmediaciones de Armiñón, se abrió la portezuela de una camioneta y salió violentamente despedido Agustín Gallardo Gil, de 65 años, casado, residente en San Sebastián, que sufrió lesiones gravísimas, entre ellas fractura de la base del cráneo, de las que falleció a las pocas horas de ingresar en el Hospital de esta ciudad.

El finado tenía la contrata de distribución de las ediciones especiales que para Vitoria y Logroño envía el diario donostiarra «La Voz de España», y después de haber cumplido el servicio, regresaba a San Sebastián en compañía del que entonces conducía el coche, porque poco antes la víctima había estado llevando el volante, pues ambos se turnaban en este cometido, por lo largo del viaje. La esposa y dos hijas del finado acudieron al hospital, pero cuando llegaron ya había fallecido la víctima de este lamentable suceso.—Cifra.

ATRACO FRUSTRADO

Madrid, 18. — José Luis Amado, cajero de una ebanistería situada en la calle Jaén, 25, ha sido atracado esta mañana, cuando regresaba de la sucursal de un Banco de Cuatro Caminos, con una cartera conteniendo dinero para efectuar unos pagos.

De un automóvil azul, que estaba aparcado junto a la tienda, salieron dos individuos, uno de los cuales golpeó al cajero con un calcetín relleno de arena. Aunque casi inconsciente, el cajero consiguió refugiarse en un portal y dar voces de socorro, por lo que los atracadores emprendieron la huída en el coche, sin haber conseguido su propósito de robar. Al entrar el vehículo en la calle Dulcinea, chocó contra un camión cervecero, sufriendo el turismo varios desperfectos, lo que obligó a los malhechores a abandonarlo y continuar la huída a pie, lo que consiguieron, a pesar de que varios transeuntes salieron en su persecución. El coche utilizado era propiedad de la artista Ana Esmeralda y había sido sustraído el pasado día 15.—Cifra.

CICLISTA MUERTO POR UN TREN

Valencia, 19. — Un tren eléctrico de la línea Valencia-Villanueva de Castellón, atropelló en un paso a nivel al ciclista Arturo Olmos Breso, de 54 años, casado. La víctima fué trasladada urgentemente a la residencia sanitaria del Seguro de Enfermedad, donde falleció a los pocos momentos de ingresar.—Cifra.

PERDIO LA MANO

Huelva, 19. — Procedente de Isla Cristina, ingresó en una clínica de esta capital el niño de dos años Victoriano Marín, hijo de un industrial panadero que en un descuido introdujo el brazo en una máquina amasadora en funcionamiento. El niño ha perdido la mano y parte del antebrazo, por amputación traumática. — Cifra.

PRESUNTO ASESINO DETENIDO

Manresa, 18. — Ha sido detenido el presunto asesino de la anciana Carolina Vidal Vitori, de 72 años. Según parece, el autor despojó a la víctima de la cantidad de trescientas pesetas.

El detenido, J. T. R., de 19 años de edad, es natural y vecino de esta ciudad. Su padre, según parece, está en buena posición económica y es dueño de un taller mecánico.

El pasado domingo, J. T. R. fué a visitar a la anciana para pedirle dinero para casarse con una muchacha de Manresa que vive actualmente en Tarragona. Al negarse la anciana a facilitar el dinero al joven, éste la mató creyendo que en la casa encontraría una gran suma. Lo único que halló fué 200 pesetas en un portamonedas y otras cien recibidas por la anciana como pago y señal de una ropa que debía confeccionar.

Una vez cometido el crimen, el joven se fué a Tarragona. Volvió anoche a esta ciudad y hoy por la mañana ha visitado a una hermana suya con el mismo propósito de obtener de ella la cantidad de 1.500 pesetas para contraer matrimonio. J. T. R. había desaparecido de su domicilio el día 8 de este mes.—Cifra.

DESCARRILA EL AUTOMOTOR VIGO-VALLADOLID

Orense, 19. — El automotor Vigo-Valladolid, número 756, que tiene su paso por la estación empalme a las 10,45 horas, descarriló en el kilómetro 40.700 de la línea Monforte a Vigo, entre las estaciones de Orense y Barra de Miño.

No hubo que lamentar desgracias personales. El automotor fué encarrilado cuarenta minutos después con la ayuda de una potente grúa, y prosiguió viaje.—Cifra.

FUTBOLISTA HERIDO GRAVE EN ACCIDENTE DE MOTO

Amposta, 19. — Una motocicleta, conducida por Salvador Franch Carrio, jugador de fútbol del C. D. Rapitense, chocó contra un carro y un camión a tres kilómetros de Amposta.

En la clínica del servicio médico cooperativo de Amposta le fueron apreciadas al herido conmoción cerebral, desgarros en el cuero cabelludo y probable fractura de la base del cráneo. En vista de la gravedad, le fueron administrados los Santos Sacramentos. —Alfil.

«LE CAZARON» EN EL ARBOL

Avila, 19. — Angel Sáez Jiménez, de 57 años, labrador y vecino de Martiherrero, que se hallaba custodiando ganado cerca de la dehesa Bernadilla, se encaramó a un encina para coger unas bellotas y en ese momento recibió una perdigonada que le alcanzó en las manos, piernas y cara, siendo calificado su estado de pronóstico reservado. Como consecuencia de las indagaciones llevadas a cabo por la Guardia Civil, fué detenido Gregorio Sobrino González, de 34 años, el cual, hallándose de caza por aquellos lugares, disparó hacia la encina al observar que se movían las ramas del árbol y en la creencia de que se trataba de un bando de palomas. El cazador ha sido puesto a disposición de la autoridad judicial.—Cifra.

M.C.D.2022